臺灣日日新報 夕刊
七月廿五日
夕刊定價一部二錢
發行人 江口清作
發行所 臺灣日日新報社
臺北市榮町四丁目卅番地
基隆支局 基隆市旭町（電話七八五）
臺中支局 臺中市錦町（電話四〇七）
花蓮港支局 花蓮港街入船町
臺南支社 臺南市錦町（電話八〇〇）
大阪支社 大阪市西區靱南通一丁目（ユタカビルディング内）
東京支社 東京市京橋區銀座西三丁目（電話銀座五〇七一）

獨の英本土上陸作戰

茲二週間が絶好時機

意氣込む英焦土抗戰

【ロンドン二十四日發同盟】ヒトラー獨總統の和平提案が英國政府の拒絶した結果、獨逸は近く英本土上陸作戰を敢行するものとの觀測が急に強くなつて來た、その時期については軍事消息通筋では大體今後一週間以內が上陸作戰上絶好のチヤンスと見ており一部に二十五日を期して開始されるだらうとの大膽な豫測を爲すものもある。

獨軍は ユンカース輸送機少くとも三千臺をアミアン以北の海岸地帶に集結してゐると傳へられるが一斉に兵士二十名を搭載し得るとして一日五回は往復可能と見られるから可成り有力な部隊を空中輸送することが出來る譯であるが、併し輸送機は速力が遅く戰鬪力を有しないので英空軍の精銳スピツトファイア、ハリケーン戰鬪機の好餌となる虞れがあり、且つ落下傘部隊は迅速に水上から本部隊をもつて增援する必要があるので、落下傘部隊以外に本格的な攻略作戰として效果を發揮し得るか否かが疑問とされてゐる、昨今ロンドン郊外の空襲と云ふ空爆は平坦な土地を掘起して凹凸を作り獨機の着陸を防止する工夫が拂はれてをり海峡の制海權は英國が握つてゐるので、英國は從來のドイツの戰法を吞み込み英國は夫が撲らされてをり海峽の兩側には所にトーチカが築かれて物々しい防備振りである、殊に英國は從來のドイツの戰法を吞み込み落下傘部隊以外地方監視哨を設け防空監視兵の意氣込みで空中戰術に備へてゐるからノルウエー、オランダの如き譯には行かないであらうから結局本格的上陸作戰の成否如何が戰局に決定的なものを與へるであらう、獨軍の上陸作戰は恐らく先づ大空襲で英國艦隊及び海岸の大要をもつて英國を英本土に嘗りつけるだらうとの見方が有力である。

上陸地 點は先づヤーマス、ノーフオーク以南の東南海岸と見られるがいづれにせよ上陸作戰實行に先立ちドイツは空軍力を總動員して上陸地點に猛烈な集中攻擊を加へ同時に海軍艦艇を必要な時間だけ確保する作戰に出るであらう、過般來ユンカース急降下爆擊隊がメツサーシユミツト戰鬪機の掩護下に英國海岸地帶を爆擊してゐるのは恐らくその前哨戰と見られよう。

英空軍 は依然戰略的には現在の所英空軍の第一線兵力に匹敵し可成りの劣勢にある事は認めるべくもないが來るべき作戰では英軍は自國の領空で戰ふ云ふ有利な條件にあり殊に防禦に強く建設されてゐる英空軍と英海軍とを總動員して英本土に本格的に上陸することは國としても可成り至難の業と見られてゐる、英國民は英空軍竝に英艦隊と英陸軍の總動員の威力に信頼し現在來攻を撃退し一瞬せんものと敵の意氣を阻喪させ全土をトーチカ化して焦土抗戰に邁進せんとする意氣込みが顯著である

羅國重要國務會議

【ブカレスト二十四日發同盟】ルーマニア政府は二十四日國務會議を開催、首相は會議を行つたが會議後政府はギグルト首相が國王に國政府より報告を受けた旨公表し同日の國務會議が右報告と關係ある事を仄かした

ノモンハン國境

現地劃定委員會

八月一日からチタで

【新京二十五日發同盟】ノモンハン國境劃定に關しては去る六月九日我東鄕駐ソ大使とソ聯モロトフ外務人民委員との間に申合せが成立したが今般右申合せ實施のため滿蒙間に現地國境劃定委員會が八月一日からチタ市において開催されることとなり右に關し滿洲國外務局は二十五日左の通り發表した

滿蒙國境地域劃定に關し六月九日在ソ東鄕日本大使及びモロトフ、ソ聯外務人民委員間に成立せる申合せ實施のため八月一日よりチタ市において滿蒙間に現地國境劃定委員會開催されることとなれり

我方委員は外務局政務處長下村信貞及び興安局參與興安局參事官都の二名で蒙古側委員はドルヂ・ジダンバ中將及びスミルノフ赤軍參謀大佐なり

なほ滿洲國委員は二十六日新京發チタに向ふ豫定

逃避の企圖に大痛棒

陸鷲初の成都大空襲

【〇〇基地廿四日發同盟】陸鷲の精銳は二十四日長驅四川省成都に對し初の空襲を敢行、國民政府の逃避した成都市街上空で小癪にも迎擊して來る敵戰鬪機を十數機を撃墜又は擊破を加へつつ悠々市外西南地區に進入、市外の軍事施設竝に造幣廠、兵工所などの軍需工場及び中央軍官學校、航空學校など重要軍事施設に巨彈を浴せこれを爆碎し至る所より火災を生ぜしめ炎々と燃える成都を後に悠々と歸還した本日の攻擊は重慶政府の逃避先であり、又成都地區最初の空襲を敢行し之に多大の損害を與へるとともに成都の人心に深刻な恐怖感を與へたものである

空中戰交へつつ正確な巨彈

【〇〇二十四日發同盟】二十四日午後四時三十分を期して我が陸鷲に依つて敢行された初の成都攻擊には本社特派員〇〇記者も同乘した、又同隊の寫眞班八木君は〇〇部隊大下少尉機に同乘して白熱化した成都上空の大空中戰の壯絶なる光景をカメラに收めることが出來たが〇〇基地に歸還した兩君は交々左の如く語つた

今日初めて見る成都市街は雲の切れ間から僅かに望見し得たが愈々成都上空に達すると同時に敵の青白く塗つた戰鬪機が十數機前方から攻擊して來た、それ來たとカメラを向ける暇もなく敵はヒラリと身を翻して逃げる、斯くして雙方猛烈なる空中戰を交へる裡にも正確無比の巨彈が次々に落下して寫す眼下の敵に火の炎を噴いてゐる、敵機は何も執拗なる攻擊を繰り返すが我が荒鷲の勇士はさあ來いと構へて忽ち鬼神の如く猛然と飛び込み敵は遂に機首を飜して敵を追ふ、機上から万歳を叫んだ、元氣者の青木曹長等は大きな身振りで喜び合ひ上を渡つて暫く振り斯くして約十分間の空中戰の後敵機は逃げ去つたが私達はこの間に於て逞しい我が荒鷲の奮闘振りを眼の當りに見て思はず感激の涙を流したのでした

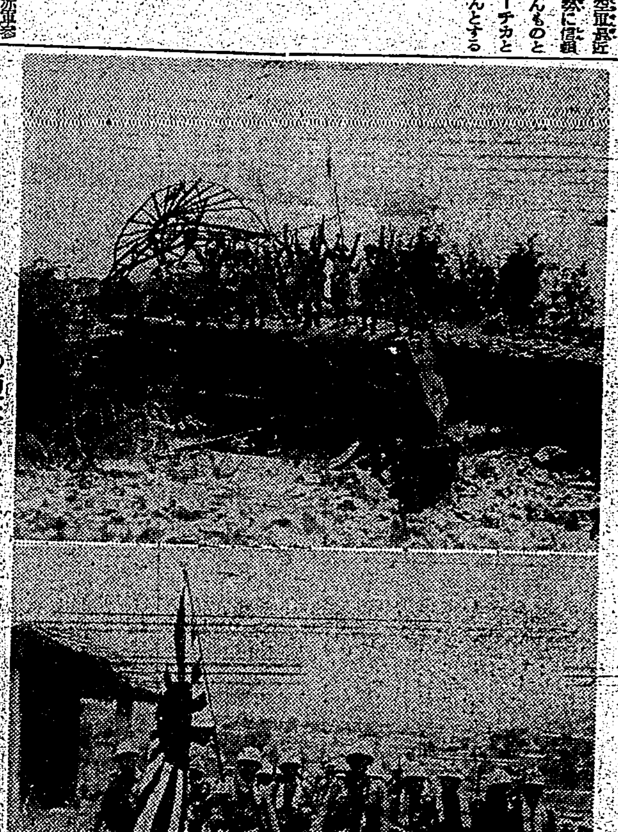

鎭海砲臺占領 （上）榎本部隊勇士の萬歲（十七日）（下）海軍旗を先頭に堂々進擊す

外務人事大刷新

【東京二十五日發同盟】松岡外相は就任以來先づ省內人事の一新を斷行しもつて外交陣容の刷新を圖るべく慎重考慮しつつあつたがその第一着手として外務次官の更迭を行ふことになり谷外務次官の辭表を受理し後任次官に大橋忠一氏を任命することに決定した、次官については更に松岡外相の手許において慎重詮衡中であり前駐伊大使白鳥敏夫氏が次官就任を固辭する場合には栗山茂駐ベルギー大使、伊藤述史公使、加瀬外務公使を起用すべしとの說が有力であるが、尙松岡外相は外務次官の更迭を皮切りとして引續き南米諸國新設、アルゼンチン等諸公使館昇格に…

谷外務次官勇退

【東京二十五日發同盟】谷外務次官は大臣官邸を辭去するととなり二十五日松岡外相の手許に辭表を提出した

（右の如く發令された）
外務省調査部長 松宮順
外務次官事務取扱を命ず
依願免本官 外務次官 谷正之

兩陛下葉山御用邸へ

三十一日再び行幸啓

【東京二十五日發同盟】畏くも天皇陛下には米内內閣總辭職に際し皇后陛下と御同列葉山御用邸から御歸還、宮城において御政務を御聽取あらせられたが、政局も安定したので來る三十日明治天皇例祭に御親拜の御後、三十一日再び皇后陛下と御同列にて長勅殿下葉山御用邸に行幸啓あらせられる旨二十五日仰出された

政治的識見の高さ

松岡新外相の登場

和田日出吉

外交上の大轉機を必至とする秋、近衛內閣の外相として、松岡洋右氏が脚光を浴びて登場したことは大なる意義なしとしない、東亞に新秩序を建設することは二千六百年に亙つて酬らざる彼の抱負であつた、外交官として上海に在つた日の彼は既々と支那大陸に見詰めてゐた、然も彼は、我が大陸政策の重點たる滿洲に一胆は理事として三度滿鐵を牽し、自らは滿鐵總裁に二十年と暮してゐる、支那を良く知り、支那問にも好感を持たれてゐる點で日滿支一體、東亞の新秩序を東亞にもたらし更により強固なる對外政策を確立するは上に真にその人を得たものといへよう

彼の長所は政治的識見の高さである、米國オレゴン大學で學ばれたリベラリズムを逸早く脫棄した彼の姿にも、たとへ日本政府の處置がさう主みつつあつたとは言ひながら、昭和八年ゼネバに於ける國際聯盟總會の臨時會議の首席全權としての大見得に依つて我が外交に明確な進路を指示した彼の姿にも、更に昭和五年、故郷山口縣から出馬して政友會に屬しながら、昭和八年十二月政黨解消を唱へて政友會を脫し更に民衆に主を酔して、政黨人はもとより、ジヤーナリズムからもドン・キ・ホーテとして嘲罵を浴びた彼の姿にも、一足先に手を打つ識見の高さが見られ、兎角旧式の遣り勝ちな我が外交、政治の暴露をよく力バーし得るものと言へるだらう

彼の識見の高さは、彼の轉換の早さとも考へることができる、その點、彼は高度な意味のオポチュニストであり、古きイデオロギーに執着する保守家ではない、新しき事態に處すると彼より早き者は稀なりと言ひ得るわけで、日本の現在直面してゐる政治的、外交的轉換には打つてつけである、彼は新しき世界秩序や國家政策に處する此の識見の高さと政策の早さとを具する一方、私も稀な政治技術を具備する有能の士でもある、彼の手腕の一半は堂々と外交官として經驗を現はしてゐるが、滿洲に於ける活躍に十分發揮されたといふべきである

彼の滿洲に於ける功績の第一は張學良下の北支に於ける鐵道問題に斷腸を通せずして滿鐵をして相手せしめ滿蒙問題なきを期した點であり然も一方には滿洲建設に傾心し、積極主義を唱行して滿鐵に昨年、滿鐵一萬キロの敷設に成功したことである、その他撫順石炭液化の試驗にも盡力して、近く自己の手かけた事業の成果を見るべく滿洲の功績として第一に達すべからざる隠れたる事實があるが滿洲國では日本の滿洲移民問題であるが滿洲移民は日本政府當局者を中心に既設に着手され蒙開けを見定めて滿鐵の滿洲に於ける滿洲國の要務に當る[illegible]

[illegible]

民政黨も解黨參加

新黨問題 櫻內氏談話發表

【東京二十五日發同盟】民政黨の櫻內幸雄氏は新政治體制に對し種々の觀測に伴ひ誤解なきため談話を發表した

私は今日の時局として强力なる舉國體制の新黨出現は最も必要だと思ふ、從つて近衛公の新黨結成の御希望を容れ新政治體制の一翼たる家の爲に新黨を組織せらるる場合には之に協力して活動すべきものである、此の意味に於て民政黨の解黨に對する基本觀念について同黨に於て可成り以上新黨結成の始めにおける[illegible]

回答文を手交

【東京二十五日發同盟】民政黨當局者の有志代議士會の代表安藤正純外數氏は同日總裁に提出せる質問書に對する回答について協議の結果これに取扱ふため直に總裁會議の形式を採らず黨議とし[illegible]回答文とすることに決し大麻幹事長竝に小泉、小川、勝の五總務は二十四日午後五時問餘に涉り町田總裁邸に參集町田總裁の下に五時間餘に亙り熱心協議を重ねた結果回答案を得たので同八時半より本部に臨時總務會を開き慎重一致次の如く案とし回答文を決定した

回答文

近衛公の提唱せる新政治體制の樹立については之に參畫する事は勿論これに關聯して新政黨の組織せらるる場合は進んで解黨してこれに參加しその結成に協力する

[illegible]

會見物別れ

永井氏應諾せず

【東京二十五日發同盟】民政黨の櫻內幸雄氏竝に櫻井幹事長は二十五日午前八時千駄ケ谷の私邸に永井柳太郎氏を訪問、有志代議士側の質問書に對する黨としての回答文を示して永井氏初め強硬派の脫黨聲明を切望懇談したが、永井氏の態度を見るに至らず結局物別れになつた

は黨の危機を切拔けるため黨幹の努力を傾注することになり櫻井幹事長は二十五日午前八時永井柳太郎氏を千駄ケ谷の自邸に訪問強硬派の翻意を依頼し更に櫻內幸雄氏も永井氏その他脫黨主張者と會見して說得に乗出した、これにより永井氏初め脫黨屆を提出せる三十九名の強硬派を果して翻意せしめ得るや否や、遲くも許されず二十五日開かれる有志代議士會の成行きは極めて注目されるがいづれにせよ最後まで民政黨の牙城を死守せんとして凡ゆる努力を試みた民政黨もその內部より分裂の危機に見舞はれて遂に新黨結に對して解黨參加の方向への百八十度の轉回を遂げざるを得ざるに至つた譯である

けふの閣議

【東京二十五日發同盟】二十五日の閣議は午前十時四十分より開かれ、各省政務官の辭表取扱方につき協議の結果正式にこれを受理す

[illegible]

片岡訪伊副團長歸朝

【神戸二十四日發同盟】親善イタリア使節として渡歐し獨伊の戰時下國情を具さに視察し軍事使節團副團長片岡安氏は大日本訪伊經濟使節團今村副團長を二十四日午前十一時五十分神戸入港の靖國丸にて歸朝した

羅勃兩國首腦

更に伊國訪問

【ローマ二十四日發同盟】ブルガリヤ及びルーマニア兩國の首相列席の下にザルツブルグに開かれた會談はバルカンの平和維持に貢獻するものとしてイタリアは多大の期待をかけて居るが二十四日羅明するにギグルト、ルーマニヤ首相及びマノイレスコ、ルーマニヤ外相はザルツブルグ會談終了後更にイタリアを訪問、伊國政府首腦とバルカン問題に關し重要協議を遂げる筈である

るることに決し、即日臨時閣議を開き谷外務次官の更迭を承認した後基本國策要綱につき前日に引續き審議を進め各閣僚より忌憚なき意見の開陳あり、出來得れば二十七日の閣議で本極りとすることとし、午後零時二十五分散會した

人事

▲戶水昇氏（東亞研究所總務理事）二十五日內地より歸臺
▲宮本一學氏（臺灣日日新報社長）二十五日來北（朝陽號）
▲小塚泰一氏（明治製糖營業部長）二十五日來北（香港丸）
▲瀧野種治氏（前臺南州新化郡守）二十五日基隆著、二十六日富士丸にて離臺、東京本部へ赴任
▲川崎三二三氏（臺灣カネタツ專務）二十五日來北（鐵道ホテル）
▲常盤彥次氏（臺灣製藥販賣係長）二十五日來北（香港丸）
▲加藤恭平氏 二十六日歸臺の富士丸にて上京
▲越智恒吉氏（臺灣拓殖理事、東京支店長）來臺中のところ二十八日出帆の高砂丸にて歸京
▲鈴木丸福氏 南日本鹽業常務取締として東京出張所長となる
▲杉本良氏 本間憲雄氏の後を襲うて日本拓殖協會專務部長に就任

無絃琴

晏天に嗚ぐ東京へ滿洲國皇帝陛下の綺麗なお土産は"雨"であつた即ち皇帝の御入京の先月二十六日から帝都を初め關東一圓は雨とたり、連日、雨、雨、雨▲それで水道の時間給水も緩和され漸く市民も風呂へ入れる様になると同時に待ち構へてゐたお百姓は梅雨しの田植を一齊に濟した▲七月に入ると梅雨晴れ後の暑さが急に襲うてゆき、關西では七月十七日頃まで可なりな雨量が有り、土用入と共に氣溫も高く、百姓だけでなく一般に全く蘇生の想ひ。米の問題であれだけ苦しんで來た國民としては當然のことだ▲米の問題と云へば臺灣が今日まで移入米の移出に依つて內地を助けた功績は、內地人を感激させてゐる、殊に臺灣在住者でも想像しない程に深く內地人を感謝させてゐる、殊に會ふ人每から臺灣への感謝の言を聽く。そして臺灣在住者が非常な苦心や無理を忍んだ點に對し同情を寄せてゐる▲この印象と感謝の念とは米の問題が深刻だつただけに臺灣の母國寄與に對し永らく忘られぬ所のものだらう▲內地の端境期を心配してゐる向も有る樣だが、"米は地方には相當ある"といふ見方が正しい樣な。無絃琴子も茨城、栃木、岐阜等の地方を廻つてみたが、皆にも依るが大體に各地毎に自足の目とは付いてゐる様だ▲問題は米の大量消費地たる都會地である。それで都會地だけが外米の大量混入を餘儀なくされ、更に都會の中でも多量に米を消費する食堂や飲食店等に對し思ひ切つた節米的政策を採り、代用食一點張りで秋の端境期まで押し通さうといふ非常手段に出た樣な次第だ。內地で米が不足してゐると云つても、ソレは都會地が主である事を諒つておくべきである▲この後、二百十日や二百二十日がどういふ具合に過ぎるか知らぬがそれさへ順調なら本當に一段落石突破となり、米食問題は見事に解決を見る大策だが、何せよ天候相手のことだから國民は豐作を祈りつつ秋を待つ外ない。

三國志

（出廬の巻）

吉川英治作
矢野橋村畫

(258)

火星と金星（二）

臨の結果は、密談、輸、討伐軍の大勝に歸した。

李傕、郭汜の徒は、討伐、彼の敵ではなかつた。討れに討れ、討たれに討たれ、國を喪れた魚か、家を失つた犬のごとく、茫々と追はれて西の方へ逃げ去つた。

曹操の英名は、同時に、四方へ鳴りひびいた。

彼は、賊軍退治を終ると、討ち取つた首を洛々に梟させ、令を發して民を安め、軍は規律を嚴にして、城外に屯部した。

「——何の事はない。これぢやあやうなものではないか」

彼の為にわれ〳〵は踏臺となつた樣なものではないか」

揚奉は、日に増して曹操の勢ひが旺になつて來たのを見て、或る折、韓遥に胸の不平をもらした。

韓遥は、今こそ朝門に仕へてゐるが、元來、李樂などと共に、緑林に兵を結んでゐた賊將の上りなので、忽ち、惜恨を現はして、

「貴公も、さう思ふか」

と、曹操に對して、同じ嫉妬の思ひを、口汚く云ひ出した。

「今日まで、帝を御守護して來たおれたちの莫大な忠勤と苦勞も、かうして、曹操が羽振を利かし出すと、何うなるか知れたものぢやない。——曹操は必ず、自分たち一族の勳功を第一として、おれたちの存在などは認めないかも知れぬ」

「いや、認めまいよ」

揚奉は、李遥に、何やら耳打ちして、顔色を窺つた。

「ウム……ウム。……やらう！」

李遥は眼をかがやかした。それから四、五日ほど、何か二人で密密策動してゐたやうだつたが、一夜忽然と、宮門の兵をあらかた誘ひ出して、何處かへ移動してしまつた。

宮廷では驚いて、その所在をさがすと、前に潰散した賊兵を狩ひかけて行くと稱しながら、揚奉、李遥の二人が引率して、大梁（山東省）の方面へさして行つたといふ事がやつと分つた。

「曹操に謀つた上で」

帝は、朝官たちの評議に先だつて、ひとりの侍臣を勅使として、彼の陣へ遣はされた。

勅使は、聖旨を奉じて、曹操の營所へ赴いた。

曹操は、勅使と聞いて、恭しく出迎へ、禮を終つて、ふとその人を見ると、何ともいへない氣に打たれた。

「………」

人品の床しさ。人格の氣高い光——にである。

「これは？」

と、彼はその人間を熟視して、茫然、われを忘れてしまつた。

世相の惡いせいか、近年は實に人間の品が下落してゐる。連年の飢饉、人心の荒廢など、自然、人の顔にも反映して、どの顔を見ても、眼は尖り、耳は薄く、唇は蒼色を呈し、皮膚は潤かでない。

或る者は、豺の如く、或る者は魚の如く、人皮を消せた如く、又或る者は豚に似てゐる。それが今の人間の顔だつた。

「——然るに、此人は」

と、曹操は見惚れたのである。

梅毒に
すばらしくよく效く
良藥あり！

▼治療の手引『明暗二筋道』無代進呈

本藥は三百年も昔から傳はる隠れたる秘傳方藥にしてその靈妙なる藥物の薬效は患者の治療に顯著して自力の效力を發揮する。卓越に他藥とは比較にならぬ權威ある藥であります。「お買ひなさい」とは言はない、眞に本藥を信じて「全治する迄」と御召す方にのみ特に御相談に應じます。容態を細かく書いて左記へお出しなさい、實費を以て治して差上げます

東京市本所區菊川町一丁目十四
漢法藥研究所
（振替東京九三七二六番）

醱母劑にまさる
日本固有のピルツ劑
ミクローゼ
クスリはホシ

ミクローゼは
醱母以上に生存力强靱なる日本固有のピルツ（有効菌）とヴイタミンB、プロヴイタミンD、アミノ酸、燐酸カルシウム、葡萄糖等の榮養素を含む胃腸强生劑なれば食慾を振起し、正確なる便通を促し、榮養强化、治癒力增進の諸作用を有す

胃腸疾患 食慾不振 胃酸過多 脚氣症 疲勞 榮養不良 發育不良 疲勞倦怠 常習便秘 結核諸症 腎炎 小兒虛弱 妊娠補血

一ヶ月分・二六〇錢
一圓五〇錢

東京・五反田 星製藥株式會社

にきび・そばかす取
藥用クレーム
ヤパンモア
色白用……更に
[illegible]

スフ人絹が四倍強くなる
高い純綿を
無理にお探しになるより、國策に沿つて、專賣特許の洗濯糊「織元」をお用ひになれば、スフも人絹も純綿同様に強くなり、お肌觸りも實に快適です。
「織元」の爽やかな糊つけ浴衣で酷暑の苦を忘れて下さい。
「織元」は浴衣を初めワイシヤツ・婦人服・子供服・足袋靴下電線病止に、肌着類のスフ、人絹製品は勿論各種織物一切に用ひ數倍着地を強化すると共に糊づけ迄出來る正に一石二鳥の國策洗濯糊です！
大日本國防婦人會・女子大學・厚生省・工業試驗所・陸海軍御用・各府縣・足袋・靴・推奬・御上賀・推薦
百貨店・藥店・雜貨店・洋裝店・足袋店・糸店ニテ販賣
補強 防縮 防水 防虫
定價 入一〇セン 入二〇セン 反物五十反分 足袋下五十足分
專賣特許 織元 オリモト
國策洗濯糊
總代理店 東京日本橋區本町四丁目 山下研究所 化學部 花王石鹸 本舗

臺灣神社御造營地地鎭祭

①童女の穿初め　②齋主宮地を祓ふ　③修祓を受ける總督、軍司令官、長官、參謀長　④地鎭祭式場全景

風薫る劍潭の峰に　地鎭祭滯りなく終了
軍官民代表三百餘名參列

本島の守護神、六百萬島民ひとしく崇敬の誠を捧げる臺灣神社の新社殿御造營地の地鎭祭は二十五日午前九時より古式床しく嚴かに執り行はれた、この日御造營地たる劍潭の峰の山ふところはとよかき祭典日和の

快晴に
映えて空も大氣も美しく澄み、基隆河の河面を渡る風もかぐはしく劍潭の常磐木をゆすぶる。祭場の四方に注連繩も清々しく張りめぐらされ、中央に祭壇、その右側に神饌、齋女、伶人の幄舎を、左側に奉仕員の幄舎および玉串奉奠の參列員の幄舎、一般參列員の幄舎は正面入口注連門内左右に設けられ、齋服の

場内に
殿る時、來賓參列員の

參列員

五彩の
色を描き出した

降神が
奉仕され

光榮の

戰線の移動オアシス
給水部隊の勞苦
兵隊さんも丁寧に挨拶

特別賜金證書傳達式

憧れの本島へ向ふ
臺灣農事視察團厦門發

來臺後の日程

島産清酒は大增産
内地清酒に代つて進出
"福祿"新裝レッテルでお目見得

鑛業報國精神
講演と映畫で涵養

嬉しい慰問袋の禮狀
兵隊さんから支局へ言傳て

果物を買ふ時は御注意

日泰定期大和號
福岡で海上に不時着
乘客五名擦過傷を負ふ

日本學術振興會の臺灣委員會を要望
南方科學陣の發展のため

縱貫道路を走破
ガソリン節約運轉競技會

慰安映畫大會

根井警務部長入山

遂に成功を得たガゾールの摘出
石炭液化に第二の凱歌

受付開始で十倍
市營住宅の申込殺到
住宅難を如實に語る數

大空の醍醐味を滿喫する講習員
航空夏期大學グライダー部

プールは開かる
小河童連水泳を樂しむ

七星丸は無事

比島へ派遣の學生團　來月十五日高雄へ

脫脂綿、ガーゼ等の配給組合を創立
包裝を六種に別けて配給調整

故三屋校長告別式

戒告浮浪者が獻金

少年乘馬練習所修業式と入所式

自轉車專門の賊遂に捕はる

七星郡の時局經濟打合會

涼味ハイク

今夜の放送

あすの天氣

北部地方　東の和風晴
南部地方　北の和風晴後曇雨
西部地方　北西の和風晴後曇雨
東部地方　南西の和風晴後曇
澎湖地方　北の和風晴
新南地方　南西の和風曇後晴

概況（二十五日）

今晩の映畫

◉大世界館
◉第二世界館
◉新世界館
◉國際館
◉タイゲキ
◉芳乃館

弱い・スフ人絹類……

特に靴下足袋類を強い純綿・絹綿化す！

スプッリーノ

ワカナの女先生　ワカナ一郎

臺日案内
書籍　全集買入　野田書房
醫院　性病科　永吉醫院
寫眞　カメラ中古品高價
内地土産　桐田のパインアップル
時計眼鏡　和田はメガネ専門
金融　電話商品券
洋服　婦人服地
ラヂオ器械
藥種商　肺炎
樂器　ピアノ・オルガン
料理屋　洋樂レコード
雜件　婦人子供服　特許商標　牛馬車タイヤ

神戸製鋼所第壹回ろ號物上擔保附社債募集
滿額ニ付貳拾五日限リ締切申候
昭和拾五年七月
募集ノ委託ヲ受ケタル會社代表
株式會社　臺灣銀行

ぜん息・神經痛や中風・高血壓
治らないて
今津博士の素晴しい研究

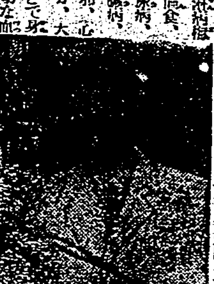
（土博津今の中究研）

感謝の聲

皮膚病に　ヒンターー
痛みが止る　痒みが去る！
皮膚病良藥　一歩進んだ
本舗　守田治兵衛

母乳のやうな・コナおち
素晴しい發育！
キノミール　和光堂

グライダー進

クラブ洗顏洗髮粉
洗顏・洗髮に

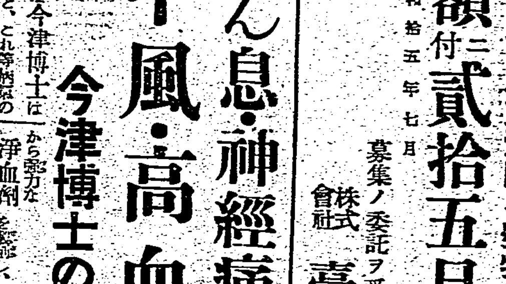

節米と代用食（下）
家憲を定め 毎月一斗五升を節約
神田嘉一

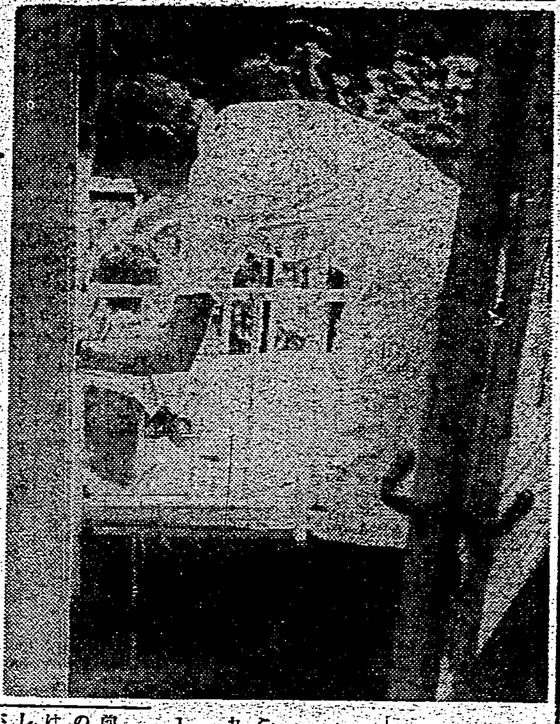

一、家族＝四人＝
戸主　五三歳
妻　四四歳
長女　二二歳
次女　一三歳（小學校高等五年）

一、家憲
節食節用　節米勵行

一、毎食事時の感謝祈念

一、飯米使用量＝一ヶ月＝
節米前白米三斗五升
代用食後　白米一斗

一、代用食獻立並に獻定
イ、うどん食　月六回
ロ、パン　週三回
ハ、すいとん　週三回
ニ、季節野菜の混用食　日曜、水曜

暑中には中毒が多い
應急の處置は吐かせること

高温
宵越
食物
零度
大切
中毒
次に
鹽湯

金物を腐らす ヨードチンキ丁幾

御飯の腐敗を防ぐ妙法
まる一日は絶對完全

鏡にも性格がある

藤
銃後の子守唄　婦人(幻)
松伯林　中西賢三

梅毒や胎毒に悩んでゐる方へ 色々の體驗談と全快者の嬉び

約十年も患つた梅毒を治した私の全快體驗談
東京　長谷川〇〇氏談

梅毒性の聲ガレが治りました
千葉縣　中〇良〇氏談

しつこく出來た梅毒性の吹出物が
人から聞いた家傳藥のお蔭で全く取れサッパリしました
新潟縣　吉〇達〇氏談

梅毒が治つたら頭の重いのが 取れてハッキリしました
埼玉縣　後〇〇信氏談

梅毒で倦怠や節々痛みが
横濱市　後藤〇〇氏談

古い毒でも取れる 梅毒專門の家傳藥
梅毒の難病者が澤山救はれた
效力の強いと早いので評判

東京市本郷區森川町百十一　豊山院製藥所

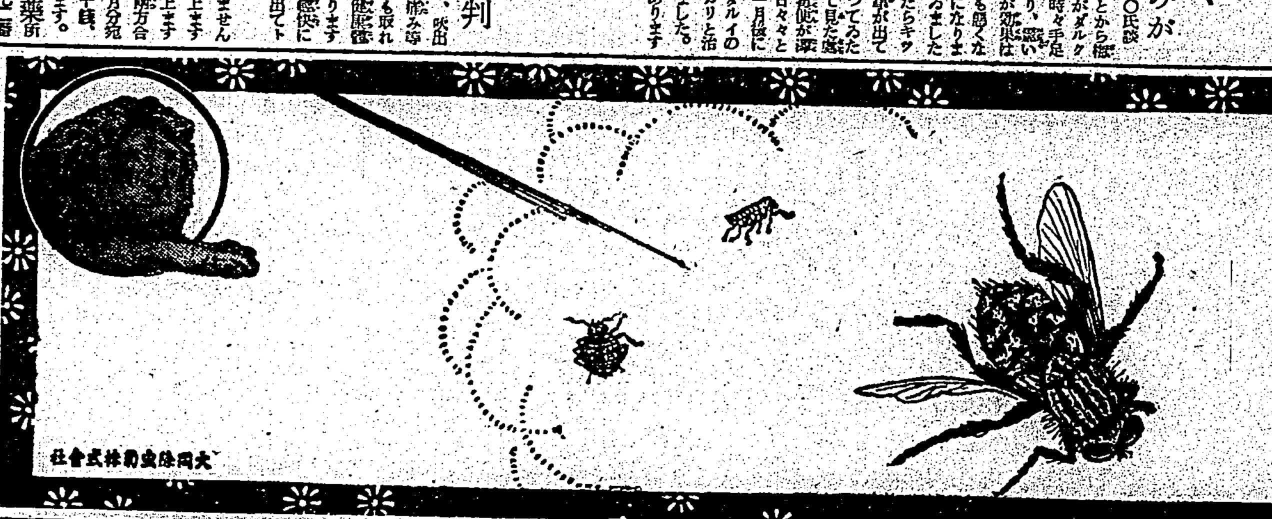

強力殺虫液
ピレキラ
專賣特許　改良特製
大同除虫菊株式會社

ネオ肝精
（特許製劑）

補血強壯・肝臓製劑
鱈肝臓・牛膽汁配合

再認識される膽汁の協力作用

本劑が優秀なる肝臓製劑として強大なる造血作用　心臓機能強化作用及び血液內の解毒作用により特に
惡性貧血・續發性貧血・妊産褥婦貧血・老衰性貧血・病後貧血等
凡ゆる貧血性障碍に對し所謂「肝臓ホルモン療法」の適劑たるは治く確認されて居るが更に本劑の最も

妙味とする所は牛膽汁を配合協力せしめた點であつて　即ち膽汁酸及びタウリンの藥理は
腺病質・肺結核・肋膜炎その他結核性諸疾患を始め各種の病原菌に對する抵抗力と免疫性の産生に寄與すると共に
1 腸內腐敗瓦斯の醱酵防止作用
2 腸の蠕動促進・整腸作用
3 脂肪乳化・吸收促進作用
4 消化酵素の活性化等
により榮養の充實と胃腸強化に貢獻し　特に胃腸衰弱者の服用効果を期待すべく　近來益々本劑の眞價を注目せらる

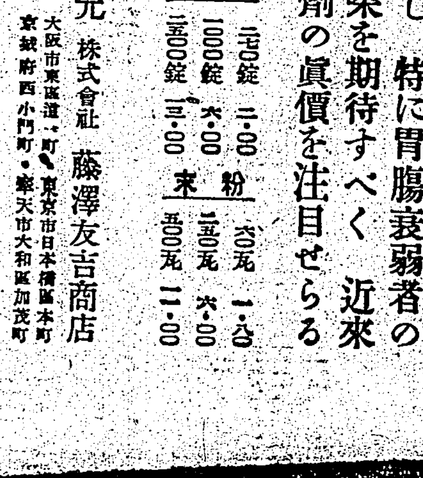

藥價低廉		
錠劑	二〇〇錠 二・〇〇	一〇〇〇錠 六・〇〇	二五〇〇錠 一三・〇〇
末粉	六〇瓦 一・二〇	二五〇瓦 六・〇〇	五〇〇瓦 一一・〇〇

販賣元　株式會社　藤澤友吉商店
大阪市東區道修町・東京市日本橋區本町・京城府西小門町・奉天市大和區加茂町

NK 1512

星ぞら（105）

上演上映無斷禁　井伏鱒二　挿繪　吉田貫三郎

有閑家庭の多忙（七）

手であつて、大さう[illegible]桜野原氏は[illegible]武鄙氏の話に調子をあはせ、前置きに新味のない言説を持ち出した。接客は[illegible]と畏まつてゐる。

「もちろん閣下に關する限り、さうなくてはならんと存じます」[illegible]しかしながら密室の種々の問題は、いまだ[illegible]にすることを許さん情勢にあるのはいふまでもない。今日のやうな社會的の現勢においては、特に然るべきであると斷言して憚らない。しかしながら、それについて可成り正確なる解決であると思はれるのは[illegible]

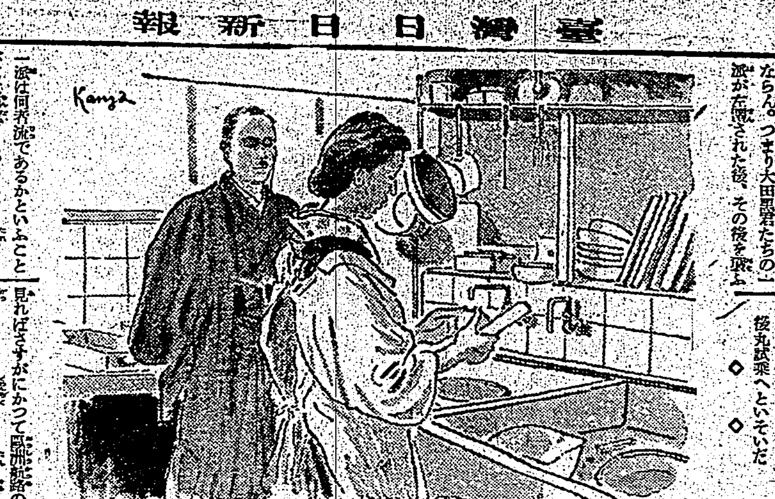

「もう、ちよつと[illegible]」[illegible]

[illegible]はびつくりして目を丸くした。

「おい、柳田氏が返り咲きするのだ」

桜野原氏はその耳もとに口を持つて行つて囁いた。

「まあ、それほんとですかしら……」

「武鄙君がさう云ふのだがね、それで大體の意味がわかつた……武鄙君は柳田氏に近づきたいもので[illegible]」

[illegible]

一派は何者流であるかといふことが重大問題だね。それで、誰が大田黒君の後を襲ふ事かね」

武鄙氏もそれが將前の同じ筆法で無意味な前置きをした。

「それにつきまして、われわれ一派の者も徒らに拱手傍觀してその問題を見すごしてをりますと、その責めは決して輕くないといはなければならないと思ひますが……或る派の策動によりますと、最も確かないところの説は、大田黒氏の後は柳田氏が襲はれるといふことでして……」

「そりや君、實際かね……」

桜野原氏は思はず膝を乘り出した。

隣の策動は急に活潑になつて來て、うつかりすれば密が覆へさうになるおそれがあつた。もしも柳田氏が大田黒氏の後釜に坐るなら、桜野原氏も返り咲きはともかくも何か弱くない話にありつける筈である。

「君が恐れもまだ……いや、その人事方面は安泰であると思ふがね」

桜野原氏はぢつとして座つてる事ができなかつた。そして不意に立ちあがつたものの恰好がつかなくて、その場をつくらふため蕗子を呼んだ。

「おい蕗子……さつきの蕾茶を、まだ出してをらんのぢやないか……べつに急ぐ氣がんではないが、あれはちよつと氣ぎの用だ」

高雄への初航海

郵船丹後丸試乘記

[illegible]

ドシヤ降りの雨も間もなくピタリとやんでランチ"ひのき丸"モーター"しらさぎ"が仔犬のやうに本船について走つて來る。見れば伊藤郵船支店長を先頭に社員オールスターキャストの[illegible]日の丸と郵船社旗を打ち振りながら[illegible]

[illegible]

正しい日光浴

亂暴な日光浴は有害

[illegible]

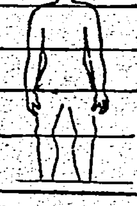

第一日	[illegible]
第二日	[illegible]
第三日	[illegible]
第四日	[illegible]
第五日	[illegible]
第六日	[illegible]
第七日	[illegible]

生れ出た近衛内閣

荻外莊の七日間

暑さに茹る組閣日誌

△七月十六日 米内内閣總辭職[illegible]

[illegible]

レコードで正しい日本語を

朝鮮總督府が奬勵

[illegible]

將棋高段者對抗戰　本社主催

▲八段 齋藤銀次郎　△五段 荒巻三之

香落（第廿一局の十一）（圖は七同銀迄の局面）

九	八	七	六	五	四	三	二	一
[illegible]	[illegible]	[illegible]	[illegible]	[illegible]	[illegible]	[illegible]	[illegible]	[illegible]

△七六歩（一）▲同銀スグ（一）
△七七歩（十五分）▲同 金（一）
△七五歩（二分）▲同 銀（一）
△七六歩（一）▲七八金（二分）
△八四銀（三五分）▲同 銀（一）
△同 歩（一）▲六一龍（一）
迄にて荒巻氏勝
齋藤氏一回勝二回目
持手百十八手　持時間各九時間
消費時間 [illegible]

荒巻五段に凱歌

觀戰記　八段 金 易二郎

齋藤氏、歩兵の續く限りと七七一で金銀一枚得すなら、下手も樂銀く"ぱッし"と一歩を投じた。[illegible]

[illegible]

木村名人講評

[illegible]

幸福の住宅

[illegible]

夕刊經濟欄

合電、臺電と東部電氣

臺東營業所は三十五萬圓で讓渡

[illegible]

臺灣炭素工業總會

[illegible]

商況（廿五日）

東京銀行實株

[illegible]

東京國債前場

[illegible]

東京短期前場

[illegible]

東京短期取組高

[illegible]

東京短期日歩

[illegible]

東京長期前場

[illegible]

横濱生絲前場

[illegible]

株式社債

[illegible]

大阪短期前場

[illegible]

大阪短期日歩

[illegible]

大阪長期前場

[illegible]

東京長期總取組

[illegible]

ひふびやう良薬

テムー水

皮膚病良薬

テーム水は

●殺菌作用で

●消毒作用で

●收斂作用で

全國到る處の藥店にて販賣す

發賣元 東京藥院

日臺 ハイキングコース　發行所

正しき月經促進新藥

エムサン

月經不順　月經過少　月經異常　無月經

暑苦しくないやう

乱れた髪など丹頂で止めて

バリー製に優る　國産最高基準品

丹頂チック

慢性と再發

内服藥にあらざる獨自の殺菌

淋疾に

淋疾の治療に際し、内服藥を服用せしむれば、尿は清澄となり一時的には輕快するも、淋糸、分泌物は容易に消失せず、再發症状を呈する事多し。

ウラルゴール

發賣元 友田合資會社

そりやお前　只はたべても　スモカまではわしや知らぬ！と云ふにおんなじ理窟ぞへ　ようまァぬけぬけとその口で……

タバコのみの歯磨　スモカ

●頭痛にノーシン●

糖尿病

内服劑

ヂアベトン

日本藥品洋行

お顔の表情が生きてくる

これまでお氣に召したお化粧のできなかつた方に、特にこの新工夫の粉白粉をおすゝめします

臺灣日日新報
本日夕刊共十二頁

大本營及び政府の連絡會議は廿七日

書記官長談を發表

【東京二十五日發同盟】臨戰國際の決然たる一體化は近衛内閣の政治指導の根本方針で大命降下直後去る十九日荻外莊に於ける近衛、松岡、東條、吉田四相會談に於て原則的に方針を決したが近衛首相は行政府と統帥府との緊密なる連絡の具體化は之を大本營連絡會議の實際的な運用により決定する腹案をきめ一昨日中に近衛、一大内閣末期以來久しく中絶されて居た大本營連絡會議を開催し國策閣議に於て決定した基本國策並に荻外の四相會談に於て決定した外交刷新方策等の重要國策を附議することとなり今明日中に政府發表の形式を以て公表する事になつて居る

【東京二十五日發同盟】富田内閣書記官長、武藤、阿部陸海軍兩軍務局長は二十五日午後三時二十分首相官邸に參集、政府と大本營との連絡會議開催に關し打合せの結果、愈々二十七日午前十時より宮中に於いて大本營及び政府の連絡會議を開き我國今後の基本方針を決定することとなり、右に關し政府は二十五日午後四時四十分内閣書記官長談の形式を以て左の如く發表した

來る七月二十七日午前十時より宮中に於いて大本營及び政府連絡會議開催せらるる筈、尚は今後同會議の幹事役は内閣書記官長及び陸、海軍省兩軍務局長これに當るものとす

連絡會議出席者

【東京二十五日發同盟】政府は外交國防國策について政府と大本營との連絡緊密化を計るため二十七日午前十時より宮中において大本營と政府の連絡會議を開くことになつたが、當日は大本營側より閑院參謀總長宮、伏見軍令部總長宮兩殿下を始め奉り、澤田參謀次長、近藤軍令部次長、政府側より近衛首相、松岡外相、東條陸相、吉田海相並に連絡會議幹事として富田書記官長、武藤陸軍、阿部海軍兩軍務局長が出席することになつた

來週政綱政策を闡明

【東京二十五日發同盟】政府は前日に引續き二十五日の閣議で企畫院で作成せる基本國策要項試案に就き檢討を重ねた結果

一、國防の充實
一、外交の刷新
一、戰時計畫經濟の確立（東亞自給自足經濟圏（ブロックの確立）
一、教學の刷新

の四項目に亙る基本要項に就いて大體意見の一致を見たので直に星野企畫院總裁、富田書記官長、村瀨法制局長官の手許で案文を整備した上二十六日の定例閣議か二十七日の臨時閣議に附議正式決定の上來週匆々近衛新内閣の政綱政策として廣く中外に闡明し世界的轉換期に於ける帝國の進む方向を明示すると共に國民の總力を結集する事となつた

九・一八停止令 向ふ一ケ年延長

【東京二十五日發同盟】一般物價を始め運送賃、保管料、損害保險料、賃貸料、加工賃を昭和十四年九月十八日の價格に停止せしめた價格等統制令の實施期間は來る十月十九日（價格等統制令の實施された昨年十月二十日より滿一ケ年）を以て終了するので、商工省ではその後に於ける措置につき目下企畫院との間に協議を進めてゐるが結局向ふ一ケ年延長することは確定的である。即ち九・一八價格停止の實施後商工省は價格形成中央委員會と連絡し公定價格の全面化に努める一方、協定價格に依る價格不均衡の是正等を極力進展

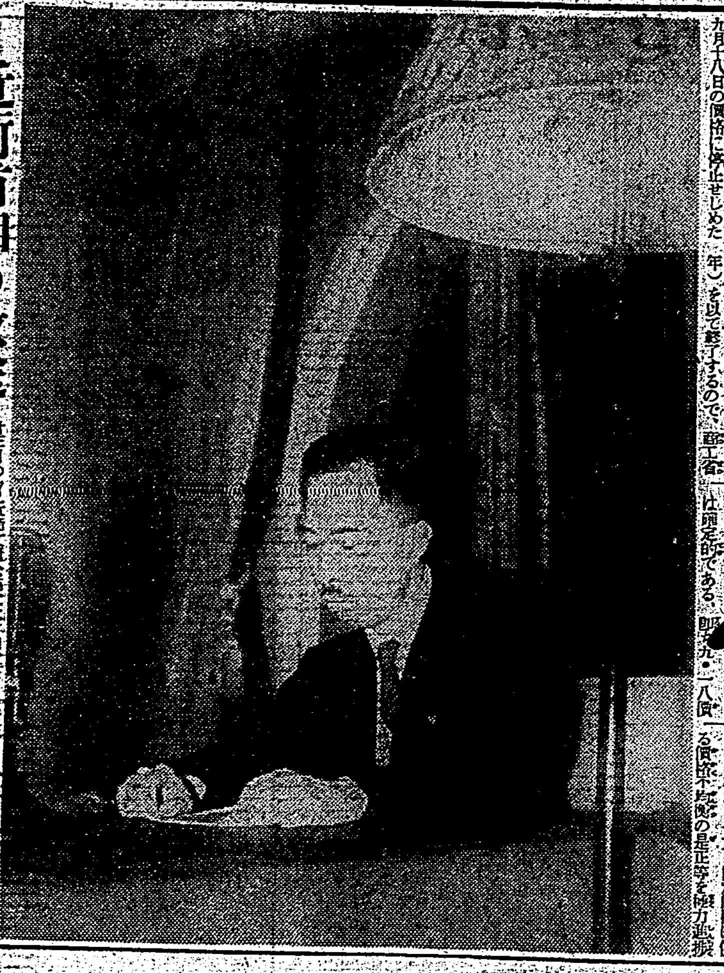

近衛首相の放送　廿三日の夕近衛文麿公第二次首相としての第一聲が首相官邸からラヂオのマイクを通じて一億同胞へ發せられた（寫眞は放送中の近衛首相）

多治見に市制

【東京二十五日發同盟】内務省では來る八月一日より岐阜縣土岐郡多治見町を廢しその區域を以て多治見市を設置する旨二十五日官報を以て公示した、これで全國の市數は百六十二となつた

豫算編成方針は踏襲

廿六日の閣議で決定

陸軍管區表を改正

廿六日官報で陸軍軍令公布

民政黨は大分裂

四十代議士連袂脫黨

脫黨屆を提出

脫黨は殘念

落下傘部隊だ　永井氏語る

佛印國境へ進擊

新銳〇〇、〇〇部隊

新銳部隊南方へ進擊

成都、紅蓮の猛火

重慶上空で壯烈な自爆

海鷲鎭海周邊で活躍

海鷲鷹潭附近を空襲

現銀十萬磅の搬出全く終る

松岡新拓相所信を表明

重慶の外國公館左岸地區に移轉

獨土通商協定調印

蘭印、濠洲へ進出の外は無い

津田鐘紡社長の演說

羅國首、外相伊太利を訪問

駐土大使急遽歸國

天無口

家庭染料
みやこ染
色揚げに
染替へに
絞り染に

第一回配本愈々出來

紀元二千六百年記念出版として彌に我が社が「現代日本文明史」全十八卷の發刊を公にするや、幸ひにして一般讀書の贊同を得反響は反響を呼び、豫約應募者は日に日にその數を增加しつゝある。この熱烈なる要求に應ずるため、我が社は全力を擧げて第一回の配本準備を急ぎつゝあつたが、今やその準備全くなり豫定の通り、本月八日、第二卷「政治史」を配本することを得た。云ふ迄もなく、吾々國民にとつて今日ほど眞に正しき政治知識を必要とする時はない。而してこの際、我が國隨一の政治學者たる蠟山氏の新著を眞先に配本することは、また大なる意義があると言はねばならない。著者はこの著の序文に於て「歷史の研究には素人ではあるが、時恰も紀元二千六百年に當り、一つ政治史を書いて見たい衝動を感じた」と云つてゐる。以てこの執筆の動機が如何に純眞であり、その抱負が如何に遠大であるかを察するに足りよう。

現代日本文明史　全十八卷

豫約募集
申込殺到!!

第一回配本　政治史　蠟山政道著
本附錄冊子「現代文化」添附

推薦の辭　公爵近衞文麿

全十八卷執筆者

第一卷 一般史……渡邊幾治郎
第二卷 政治史……蠟山政道
第三卷 外交史……清澤洌
第四卷 國防史……伊藤正德
第五卷 法律史……中川善之助
第六卷 財政史……宮澤俊義
第七卷 經濟史……土方成美
第八卷 產業史……石橋湛山
第九卷 農村史……土屋喬雄
第十卷 植民史……小野武夫
第十一卷 社會史……細川嘉六
第十二卷 思想史……加田哲二
第十三卷 科學史……谷川徹三
第十四卷 技術史……石原純
第十五卷 教育史……菅井準一
第十六卷 宗教史……三枝博音
第十七卷 藝術史……海後宗臣
第十八卷 世相史……比屋根安定

豫約規定
申込方法　申込金不要、御近所の書店又は直接弊社へ御申込下さい。
豫約締切　八月三十一日限。
頒布方法　全十八卷。昭和十五年七月より毎月一冊づゝ刊行。豫約者のみに頒ちます。
體裁　菊判クロース裝幀函入上製。九ポイント組平均約四百五十頁
定價　各卷金三圓二十錢
送料　東京市内は十二錢、內地二十二錢、朝鮮、臺灣、樺太、滿洲國は三十錢

第二回配本　八月末　社會史　加田哲二

東京市日本橋區本石町三ノ二
東洋經濟新報社
振替東京六五一八番

社説

米國の野望と汎米會議

笛吹けど踊らぬ中南米諸國

一

五年に一回開催せられるを例とする汎米會議が、昭和十三年十二月のリマに於ける第八回會議以來僅に滿二年ならずして其の第九回會議を開催するに至つた事は、米洲の指導的勢力を以て自任する米國の焦燥の一つの現れとも解せられる。第八回汎米會議に於て米國は米洲の共同防衛案を提案したのであつたが、之は實に中歐問題に於ける獨伊等全體主義國家の外交的勝利と、英佛等民主主義國家の惨澹たる敗北とに著しく刺戟せられたのであつて米國は米洲以外の外國の勢力を目標として、特に獨、伊更に日本を目標として之等の國家からの所謂〃あらゆる種類の侵略〃に對抗すべく、米洲廿一國の聯合の形成を企圖したのであつた。然るに米國の此の企圖は、アルゼンチン等の反對に遭つて大半失敗に終り全く高調的外交官を以てお茶を濁すの餘儀なきに至つたのであるが、歐洲戰爭の勃發による世界情勢の急展開は、米國をして愈よ神經過敏ならしめ、米國は米洲共同防衛を急激な心配[illegible]

二

[illegible]

即ち米國は北米のみならず中米南米を通じて其のリーダーシップを確保し、外國の如何なる種類の滲出、平和的なる經濟的滲出に對してさへ之を米洲が一致結束して阻止すべき體制を確立せんとするものである。此の米洲内外に對する米國の身勝手な企圖が果して滿足され得るや否やは全く疑問に屬する。第一に米洲に於て北米は別として中南米が米國の目論み通りに其の傘下のものとなりうるや否やが問題である。米洲の結束は漠然と地理的に西半球の問題として見れば可能性がある様にも見られるけれども、仔細に檢すれば南米諸國殊にアルゼンチン、ブラジル、ウルガイの三國の如きニユーヨークよりもポルトガル首都リスボンの方が六日程も近いのである。又人種的にもラテン・アメリカはアングロサクソン系の米人よりも歐洲のイベリヤ半島系に近い。又在留人口に就いて見ても南米に於ては米國人は僅少でスペイン系ポルトガル系に次いで伊太利人、獨逸人系は頗る優勢である。即ち地理的にも人種的にも中南米は米國の意圖する如き米洲の統合を困難ならしめるものが多々内在するのである。

三

更に米國は米洲の結束を以て全體主義に對抗する民主的、自由主義的政治體制の擁護を鼓吹してゐるけれども、事實は傳統的に中南米はスペイン系たるが故に民主主義の色彩は稀薄なものが大部であり、更に歐洲との經濟關係は米國[illegible]笛吹けども南米諸國をして容易に踊らしめ得ない事情にある。貿易關係に就いて一例を擧げれば、アルゼンチンの如き最近に至つては米國よりも獨逸を以てより以上の顧客とするのである。斯くの如き經濟的關係と共に中南米諸國が獨伊の如き全體主義の統制ある組織には未だ全からずとは言へ、民主主義と對照的な獨裁主義國家の色彩を濃厚なところに多々米國と相對立する理由が内在するのであり、米國の工作が容易に奏功し得ない理由も茲に存するのではないか。第八回汎米會議の失敗は、主としてアルゼンチンの動向に因るものだが、今回の汎米會議にはアルゼンチン代表は缺席して居り然も同國政府は戰爭前の歐洲諸國と同國との關係を變更するが如き工作に對して斷乎反對の旨を聲明して居り、汎米會議の前途に早くも暗雲を見る。[illegible]段々手たる前進と世界歷史の發展は米國の意圖なる野望を滿足せしめるどころか、却て無謀にも之を碎き去るべき可能性が寧ろ多いのであつて、汎米會議の前途には復も米國の焦燥と狼狽とが豫見される。此の時に當つて米國の打つ手に對しては、將來も亦無關心たるを得ないことを敢て言ふ[illegible]

重慶政界は物情騷然

外交路線の選擇を繞り

蔣政權の苦悶深刻

注目の黨政軍首腦部會議

【香港廿四日發同盟】蔣政、軍首腦部會議の招集を間近かに控へて外交路線の選擇を繞る親ソ派と親英米派及び歐米、知日各派の確執は正に白熱狀態を呈して居る。重慶來電によれば何應欽、陳天放、居正、張群、丁惟汾、鄒魯、陳果夫等十六名は二十二日連署を以て國防最高委員會に對し『外交の死活路線』と題する長文の意見書を提出し若し中央が親ソ容共派の主義に基いてそれを變へる事なく外交を一元化し高度の親ソ政策を強行[illegible]

[illegible]ば西北諸省は何れ急速に赤化され西北ソビエット政府の出現は半年を出ずして實現すべく斯くては中國の運命を危殆に瀕せしめるのみならず禍を長く後世に遺すものであると警告して居る。尚黨元老連の前記提議は親英米派はもとより孔祥熙、王寵惠等の歐米派からも強い支援を受けて居る。既ち其の代辯者宋美齡、孫科、馮玉祥等の親ソ派が〃ソ・支同盟、經濟同盟をも包括する高度の親ソ政策を主張して居るのに對し外交部長王寵惠は「建議」するも自らは高度の親ソ工作の[illegible]

【香港二十四日發同盟】和戰の岐路に立つて彷徨する蔣政權の苦悶は日に日に深刻なるものがあるが重慶來電によれば七中全會で決定した特別委員會における少壯實力派の頭領陳誠と何應欽派を代表する張群は和戰問題を繞つて意見完全に[illegible]

[illegible]

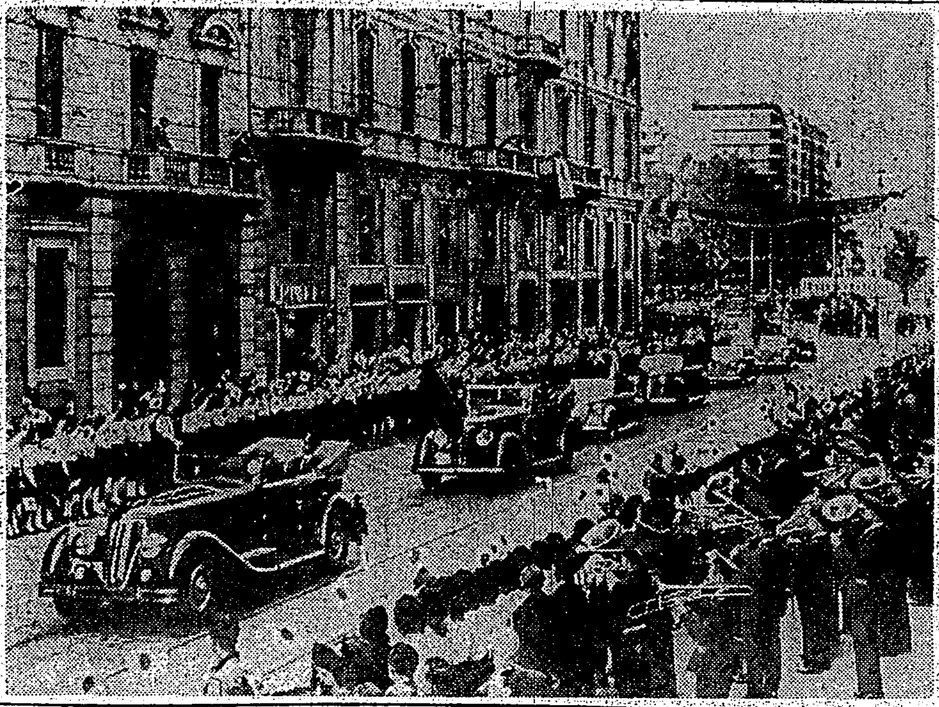

ローマで大歡迎の我が經濟使節團

新政治體制の黎明

近衛内閣と其閣僚

津久井龍雄

河田、星野、安井

こんどの内閣で陸海外三相につい で大事だといふよりも、或る意味では特に重大なポストだと思はれるものは、大藏大臣と企畫院總裁だが、前者に河田烈、後者に星野直樹が選ばれ、ことに星野が無任所大臣に任命されたといふことは注目に値する事實である。此の二つのポストに對する近衛公の評價は決して誤つてゐないといふことが出來る

星野は滿洲五ケ年計畫の衝に當つてその方面の經驗を十分に積んでゐるが、しかし、星野の滿洲に於ける經驗は必ずしも成功を以て目することは出來ない。だから、滿洲における手腕を全的に肯定して之を日本の企畫院總裁たらしめるといふ論理であるとすれば、そこには多少の異議が起りうる餘地がある。しかし、成功と失敗とを問はず、滿洲における貴重な經驗を高く評價し、その經驗に基く日滿支一體の經濟的企畫を彼の手腕に期待するといふのであれば、それは誠に適切な人選といふことが出來よう。軍方面の推薦の最も強いことは、彼の活躍の條件を甚だしく有利にするものである

内務大臣は結局安井英二に決定したが、新體制の關係と睨み合せて、此のポストの重要なことは明かであらう、安井は政治家といふよりは官僚の典型であり、人柄の清純なことは萬人の認めるところであるが、果して新體制の直接推進者として十分な役割を持つてゐるかどうか、第一次近衛内閣のとき、羽生三重縣知事を内務次官に推薦し、大味噌を附けたことがあるが、この邊にまた政治家として缺けたところがあると批評されよう。内務省の空氣の中には此の人に反撥するものが多少ないでもないから、適當な次官、警保局長を得ることが何より大切であらう。安井內務といつたところに、いかにも近衛好みの典型的な人事が見られる

部外法相風見

風見章が司法大臣になつたことについては色々の觀測が成り立ちうるし、それらの觀測はそれぞれにまた一面の眞相を傳へたものであらう、ただ、司法大臣が、政黨部内から出てゐたことは、多くの點で疑問を生じ易く、心あるものは之を警戒してゐたのである。部内から大臣を出す結果、部内に派閥を作ることが流行し、延いてはその間に對立相剋が起るといふのが非難の理由であつて、此間死んだ前名古屋控訴院長の立石謙輔など は極力このことを慨歎してゐた。風見が司法大臣として適任であるかどうかは知らぬが、部外から法相を選ぶ途を復活したことは、部内に於ても歡迎するものが少くないはずである。彼は少年時代から の風雲兒で、中學時代はストライキの音頭取りをやり、何度か學校を轉々したさうだが彼は近衛新體制運動にあつては、安井を凌いで、新體制運動に一肌ぬぐことになるのは豫定の事實であらう

經濟トリオ小林石黒、村田

經濟關係の大臣は色々の下馬評があつたが、結局小林一三、石黒忠篤、村田省藏の三人に決定された。小林も村田もこれまでたびたび商相の候補にあげられたことがあり、無資格に不足はない、小林は、前の陸軍に知らない人物として、話題を持つてゐるわけではないかと評されるが、陸軍との縁は深い[illegible]

[illegible]

變りだね橋田

最後に文相の橋田邦彦も變りダネであらう、これも如何にも近衛的色彩のあざやかな人選である。橋田の專門よりは寧ろ近衛があり得る[illegible]

[illegible]

強力な統制で

戰勝の獨伊

歸朝の小川書記官談

【東京特信】歐洲情勢視察の爲伊藤述史公使と共にこの四月十四日東京出發、獨伊はじめ英佛を除く戰時下の歐洲十七ケ國を仔細に見聞した外務省情報部小川昇書記官は十九日午前七時三十分東京驛着列車で歸京、外務省で歐洲の最新情勢を左の如く傳へた

歐洲の旅行は汽車が非常に減じて居り航空路は殆ど止つてゐるので以前に比して大分不自由だ、獨逸國民のヒトラーへの信頼は殆ど絶對的のもので擧國一致凡ゆる困難を忍び旺盛な氣魄で戰爭目的に協力してゐる、食糧統制は嚴重で火酒、金屬は肉なしデー、パン、バター、チーズその他實に五、六[illegible]

[illegible]

ブルガリア樂觀

ドブルジヤ問題

【ベルリン二十二日發本社特電】ソフイア來電、ブルガリア首相フイロフ氏及び同國外相ポポフ氏は獨逸政府の招聘により今明日ベルリンを訪問するとのドイツからのラヂオ放送に接したブルガリア政府では非常に突然なる事に[illegible]

[illegible]

日本の獨伊接近

米紙、必至と觀る

【ニユーヨーク廿三日發同盟】廿一日のニユーヨーク・ヘラルド・トリビユーン紙は『日本と獨伊樞軸』と題する社説を掲載し日本新政府の獨伊樞軸參加は必然であり[illegible]

[illegible]

エチオピア前帝

スーダン戰線へ

【ロンドン二十三日發本社特電】英國に亡命中であつた前エチオピア皇帝ハイレ・セラシエ一世はイタリアの東亞非及び東アフリカに戰火が波及するや秘かに英國を出發、ニチオピア戰線における反伊運動を指揮するためスーダン方面に向つた[illegible]

[illegible]

伊太利も

[illegible]

バルカン

[illegible]

茶代廢止 親切本位 御團體の節は特に御相談に應じます 山陽ホテル 屏東驛より約一丁 電話長九番

石井小兒科醫院 新起町三丁目(西門市場前) 電話七六六番 醫學博士 石井常男

耳鼻咽喉科 藏田醫院 榮町三丁目(菊元向) 電話五三八七・五六三番 醫學博士 藏田怡大

齒科 矢野齒科醫院 若竹町三丁目 電話六一二三番

齒科 澁谷齒科醫院 台北市新起町 自午前九時至午後九時 電話二八八九番

内科 小兒科 呼吸器病科 レントゲン科 淺井病院 台北市末廣町 入院隨意 電話三四〇一番

慢性胃腸藥 デルビーは

軍人會に竹腰の國防服

椎人工乾燥材賣拂 臺灣總督府營林所

日光ペン

新株式第一回拂込金領收證無效公告 臺灣電力株式會社

大阪商船 東亞海運 日本郵船 辰馬汽船 大連汽船 丸一組 出帆

[illegible]

映畫になる野澤富美子の 煉瓦女工 遂に十萬部突破!! 東寶・新協・文學座・第一劇場の名キャスト競演・南旺の藝術映畫撮影開始! 遂に日本のベストセラー・ブックとなつた。工場街(女工さん職工さん)商店街(小店員女店員)會社街(會社員事務員)學生街の本書に對する絶讚の嵐は今や都會より地方へと怒濤の如く流れ出る。全日本より注文殺到 第一公論社

創作 情愛距離 芹澤光治良 禁斷 丸岡明 運吉の休養日 伊藤永之介 わすれられない瑠班 喜多村綠郎

マロコポーロと世界の銀座道 衛藤利夫 シルク・ロードの復活 大瀧太吉 桂先生と花大人 隈元常矩 坂田諸潔と福島黨 神戸雄一

大ドイツを語る

八月號八十錢 公論

蘭印漫錄 早川成治 ヴイナスの謎 濱野修 文壇無門關 太郎冠者 科學論物語 雷の話 竹内時男 ホルモン閑話 日比徹

興論・結論 白米に憑かれる 小池基之 アメリカと精神文化 野上豐一郎 俳句全體の問題 栗林一石路 政治と指導者 海後勝雄 革新・思想・人格 穗積七郎 詩形態としての戲曲を 八田元夫 星野弘一

公論独特の世界の動き ◇太平洋の新局面と濠洲 ◇謎の國ソ聯の金について ◇蘭印と獨・伊・ソ ◇英佛の敗退とソ聯邦 ◇勝の沒落 ◇援蔣ルートの禁絶

新人執筆 新しき政治の基調 木原通雄 日本外交の基本姿勢 溝口勇夫 第三國貿易の對策 山崎和勝 經濟の綜合的體制 永田清 經濟再編成上の諸課題 岩崎英恭 日本勤勞體制の確立 廣崎眞八郎 農業經營適正規模 石橋幸雄 新政治體制と教育改革 城戸幡太郎

論文特輯 新日本建設の基調 倫理と技術 船山信一

第一公論社

美しき肌は貴方の永遠の誇 それは高貴榮養液 決解がイニノ ノニイ特約店

齒痛に頭痛はガオガンに限る 水むし ポンスリー

資生堂齒磨 紙袋入 十セン 東京 銀座 これまでのハミガキと基礎劑が本質的に違ひます ■炭酸カルシウムや炭酸マグネシウムの粉末を主原料としたこれまでの齒磨はゴシゴシ磨くうちに齒をスリ減らして又破れ易くし、その破目から乳酸菌が浸入してムシ齒、齒槽膿漏などの原因になる機會が多く、また粉末が齒の間隙に粘りつく虞れがあります ■しかるに本品は滲透性のつよいクリーム素地を乾燥して結合劑を添加したものですから口中で唾液にとけ滲透性のつよいクリームに變り口腔内の隅々にまでゆきわたり特殊な酵素の作用で殘渣中の有機物を完全に分解除去して齒を本質的に丈夫にします 捨てる齒刷子活かして資源 御使用済みの資生堂齒刷子は販賣店へ御持參下さい 一本一錢にて頂きます

暴利行爲等取締規則の解説（四）

總督府物價調整課 花澤事務官談

（三）以上で一般物品の價格及價格等統制令該當物品なることの表示の様式に付て述べたが右の表示義務のある者は前述の様に物品の販賣をなすものであれば物品販賣業者は勿論生産者でも貿易業者でも凡て表示せねばならぬことになるのである。而して本條の表示規制の中價格等統制令該當物品なることの表示の部分は今回の改正によつて始めて實施せられることになつたのであるが價格等統制令施行以來約九ケ月の狀況を見ると [illegible]

（四）此の表示の方法としては正札などを利用して個々の物品の見易い部分に記載するのが一番良いので出來るだけさうしてほしいが物品の種類、性質上例へばペン先とか釦とか云ふ様な小さいものならさうも出來かねる場合もあらうしそんな場合には見本を出してそれに表示して置くとか又は見本帳を備へ付けて置くとか云ふ様な適宜な方法をとることも良からうし [illegible]

（五）之等の表示の目的は前述の通り取引を公明にし法的な價格の維持勵行を圖らうとするものであるからこの表示規制の例外はなるべく認めないことにしてゐる。[illegible]

第三條 [illegible]

來期産糖樂觀さる

最少限度一千八百廿萬擔

過日台灣南部から北部へ通過した颱風の被害を案じられたが [illegible]

事業設備擴張認可

[illegible]

銀行貸付承認

[illegible]

目的變更許可

[illegible]

會社合併許可

[illegible]

肥料移輸入商同業組合解散

[illegible]

臺北商議所

あす議員總會

[illegible]

茶商公會講演會

[illegible]

臺北州砂糖卸組合

廿五日創立組合長は吉岡氏

[illegible]

ガーゼ繃帶配給組合

廿五日創立

[illegible]

製粉協會役員決定

[illegible]

帝國船舶

一千萬圓で創立

[illegible]

糖聯役員改選

[illegible]

證券投資會社

認可に内定

[illegible]

高雄州告示

"初給賃金標準"

三十日よりの雇入者に適用

【高雄電話】高雄州では州下に於ける賃金統制令第五條第一項の規定に依る機械・器具製造業、船舶車輛製造業、金屬品製造業等を營む工場にして常時十人以上の勞務者を使用する未經驗勞務者に對する初給賃金を左の如く定め來る三十日以後に於ける雇入れる者より向ふに適用する事となつた（年齡は滿何歳以上何歳未滿）

イ、高雄市の本島人並屏東市及各郡の内地人・本島人の場合
十二歳—十三歳　三〇錢
十三歳—十四歳　三三錢
十四歳—十五歳　三七錢
十五歳—十六歳　四三錢
十六歳—十七歳　四五錢
十七歳—十八歳　五〇錢
十八歳—十九歳　六五錢
十九歳—二十歳　七〇錢

ロ、高雄市の内地人の場合
十二歳—十三歳　四〇錢
十三歳—十四歳　四三錢
十四歳—十五歳　四五錢
十五歳—十六歳　五六錢
十六歳—十七歳　六四錢
十七歳—十八歳　七二錢
十八歳—十九歳　八三錢
十九歳—二十歳　九六錢

"初給賃金"適用と雇傭者側の心得

【高雄電話】勞力不足による賃金の値上を抑止すると共に地方産業の工場の平均化を圖ると共に [illegible]

島内資金調整實績

—四月以降總督府調査—

總督府金融課調査による昭和十四年四月一日以降の資金調整法許可竹數は次の如くである、先づ申請處理件數は五十四件にして其の主要なるもの左の如し（單位圓）

會社設立認可

資本金　拂込額

[illegible]

資本增加認可

[illegible]

株金拂込催告許可

[illegible]

奢侈品禁止令の反響はどうだらう……

松岡殖産局長語る

[illegible]

壽大和工場甘蔗獎勵規程

[illegible]

バナナの價格

[illegible]

奢侈品禁止令

[illegible]

內外商況（廿五日）

絲況

横濱生絲後場

[illegible]

株式

買物濟在下支商狀

兜町前場況

[illegible]

兜町後場況

[illegible]

東京短期後場

[illegible]

東京長期後場

[illegible]

大阪短期後場

[illegible]

大阪長期後場

[illegible]

北濱展望

[illegible]

財界株界

[illegible]

（公社債、株式、現物賣買）
大有商行
臺北市本町

八月號　定價
日本評論
新政治體制總評
國防國家建設の要諦……鈴木庫三
新體制運動を展望する……今中次麿
新體制と青年運動……溝口勇夫
新體制と經濟會議……本所一平
新體制行進譜……山法師
奢侈と文明……長谷川如是閑
嚴しい現實・安易な評論……牧俊一郎
抗日支那の勞働問題……鈴木一
形成と教育……宮原誠一
現代臺灣論……吉川兼光
歐洲協同體と東亞協同體……平貞藏
新體制への要望
廉潔の政治……陳公博
抗戰繼續論……蔣介石
抗戰繼續論を駁す……三島康夫
太平洋の夢……室伏高信
近衛公に望む……杉森孝次郎・加田哲二・清水幾太郎
雨の厚生列車……立野信之
ドイツの世界計畫……ドロシイ・トムソン
日本語と漢語・漢字の問題……石山徹郎
街の漫步……新居格
時代と文學……窪川鶴次郎
人間雜話……武者小路實篤
小說
假の棲家……石川達三
嵐のなか……島木健作
女體開顯……岡本かの子
合歡の若葉……間宮茂輔
太平洋新秩序　神川彦松・佐藤弘・伊藤正德・田中喜吉・米田實・宇田道隆
東京京橋三ノ四　日本評論社

婦人倶樂部 八月號 賣切迫る
四大評判附錄つき
增刷不可能！即刻お近くの書店へ！
母よ歎くなかれ　加藤武雄
早くも全國熱狂の的・巨匠満眼の紅涙作
作者は言ふ……
新掲載
誌上二大講習
病院船上の從軍看護婦座談會
夫の愛情・妻の愛情座談會
盲目從軍入城記
支那の女捕虜座談會
夏休中の子供の鍛錬生活法
和服類の更生法
漬物・佃煮・なめ味噌
特別附錄　新案洋裁用卷尺と鯨尺・メートル早見表
附錄　實物大型紙
文化服裝學院 町田菊之助先生著
洋裁の實際獨習書
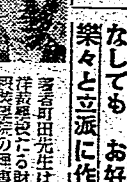
この一冊
著者の言葉
果然、全御婦人間に空前の歡迎!!
始めて出來た理想的の講義錄
新時代必修の洋裁を、手を取て教へる家庭教師！
初心の方にも、ミシンなしでも、お好みの服が楽々と立派に作れます！
★內容各編★
○胴、スカート、袖の原型のとり方
○下着 ○スカート ○ブラウス
○女兒服 ○婦人服と應用スタイル ○男兒服
○小布、古和服、古洋服の利用
○部分縫と飾縫 ○其他一切
定價六十五錢
大日本雄辯會講談社

牡丹崩れず (146)

竹田敏彦作
岩田専太郎畫

謎の紹介状(一)

石黒が、その日、東京へ帰りついたのは、まだ日の高い四時半頃だつた。

富士山麓の清らかな湖畔に、一介の田夫となつて土と親しむ、時代の英雄大木将軍の床しい心境と柔和な温顔は、多感な青年石黒の胸中に、偉人の肖像のやうに刻まれて、永遠に消ゆべくもない感銘を残したのであつた。

いや、それぱかりではなく、その将軍が、飾らず、偽らず、時々と説いた江島夫人の、高い志操と崇高の過去とは、大木将軍の巨像と並んで、これは神々しい女神の崇高さをもつて石黒の胸裡に汚れなき暁化一殿の影を宿はさずにおかなかつた。それはひいて、瞳子の存在までが、何か香高い姿を思はせ、ロマンチックなものに思はれるのだつた。

新宿駅の階内を出た石黒は、自分の下宿へ帰るのも忘れて、何かとも～感動にせきたてられながら、牧谷大山の瞳子の家へ急いだ。

「何といふ牧山の馬鹿野郎……あの美しい瞳子さんの存在こそ、素晴らしい興亜の理想を纏めた、民族親和の象徴ではないか……これほどの宝玉を掴つて、好んで自ら敗士を抱きしめる、何といふ牧山の大馬鹿だ……」

石黒は、英二の愚を憐れんで、こんなことまで心に叫んだ。

「あら、お帰りなさい……」

瞳子は、やはり待ち兼ねたやうに迎へた。

「お母さんは?」

「病院ですわ……二三時間前ですもの」

「ちや、暫らく、上がつて、待たせて頂かうかな」

「どうぞ……」

瞳子は、石黒を座敷へ迎へたが何か不安なものを湛へて、すぐには石黒の顔を、眺ねる気にはなれなかつた。

「しかし、昨夜は、あんな思ひ切つた話をして、お母さんは、お気を悪くしてゐらつしやらなかつたですか?」

石黒は、何よりもそれを恐れてゐた。いくら瞳子のためとは言へ、また、どれほど相手を信じてゐるとき、疑を深つて、その母に、過去の秘密の告白まで強ひた自分の無謀な行為を顧みると、石黒は何か聖女の清純を冒涜したやうな、言ひやうのない苛責に堪へないのだつた——

それは、瞳子も同じ思ひだつた。今朝も母は、いつに変らない平静な態度に微笑を浮めて、一緒に食事もし、共に後かたづけもして、いつもと殆んど変りなく、

「さあ、行つてきますからね…」

やさしく言ひ残して家を出ていつたのであるが、いかに我身の重大事にせよ、とりわけ大恩ある母に、瞳子の事を弁へないで、あれほど無残な疑惑を冒さうとした自分の無謀を、母は恨んではゐないだらうか。無念な思ひ知らずな、娘の我儘を……瞳子は、朝からそればかりを、一人で苦い思ひに沈んでゐた。

「いつもとちつとも変つた風にもなく、機嫌よく病院へはお出で行きましたけど……」

瞳子は、石黒の懸念に答へたが昨夜、瞳子の手紙を見せて、泣いて母に訴へた時の、母の言葉を思ひ出すと、瞳子は、母の心の切なさが思はれて、胸の裂けさうな辛はしさに責められるのだつた。

噂の新兵器 獨軍ロケット砲彈

速力の衰えないのが特徴

白耳義の西海岸には、いま、ドイツのストラトス・フエア砲(長距離砲)が一齊に砲口を擬してドーヴァの海峡を威壓してゐる。若し砲火が開かれれば英本土の危機が接近する。このストラトス・フエア砲に大きな謎がかかつてゐる。全世界を聳動せしむべきことと期待が溢れる新兵器がその謎である

×

噂へ聞くに、獨逸の夢となつてゐるものは、このストラトス・フエア砲に用ひられる砲弾が「ロケット弾」の一種だといはれてゐる

ロケット弾は絶えず瓦斯を吹出しつつ、その反動で飛ぶ。普通の砲弾は砲口を出てから後は空氣の抵抗で速さが衰へる一方だが、ロケット弾は絶えず推されて進み、速度が衰へない。したがつて英本土全部がこの弾丸に曝される事となる

今から二三七年前に英人コングレーブがロケット弾を發明した、頭を尖くした筒の頭部に爆薬が入つてゐる。後部にロケット・モーター用火薬が入れてある、ガスが後部から吹出す……その後五十年經つてヘールといふ同じ英国人がグレーブのロケット弾を改良して、ガスを噴出口から噴出させ、現在の砲弾と同じ様に飛行中の弾の周りに廻轉する仕掛けにした為これが兵器として採用される事が結果された

しかし、ロケット弾はさうした結果だけで各国では競爭これが完成と實戦化に熱中することとなつて来たのである。アメリカ、ドイツ、ソ聯の何れかがロケット弾の生みの親たり得るかに専門家の興味はあつたのであるが、ドイツのツンケルン伯がロケット弾を「ロケット砲弾」の名称のもとに發明してから(一九〇六年)四十年になるがドイツのロケット弾研究は決して非常に興味深きものがある。ここに噂の芽があるのでもあらう

×

ロケット空雷隊——技術的に、また特に戦術的にこれは恐るべき威力を發揮する。今は廃止してしまつてゐる白耳義陸軍が曾て装甲自動車に搭載してゐたのが一、二年前それをスツパ抜いて世紀の科学者を驚かせたものである

自動車は五門又は四門のロケット發射機を二列に搭載してゐる。一中隊は八門又は十門の發射機より成り、四中隊の大隊は空間の同一點に向つて同時に三二一四〇のロケット彈を發射するもので、ロケット彈は一定の時間に空中で爆發し、破壊的な威力を起す。彼の前方一五〇米乃至三百米に彈幕を形成する。そして爆發作用は時限信管の作用でこの時限信管は弾頭から噴出するガスによつて作用し、適當な位置に調整される

このロケット空雷隊がドイツに採用されてゐることは疑問はないが、白耳義が過日くこの新兵器を採り入れ、そして見事に失敗した事実もあるから……

ロケット空雷隊といひ、長距離ロケット弾といひ、欧洲の新聞紙はまたくロケットの話で賑はつて来た。その"我らの夢"をそのまま……

"戰争"と"氣象學"

伊太利誌の戦術論紹介

平時において気象の諸要素の運用に重きを置くことが必要であると同時に、戦時においては作戦指揮のために缺くべからざる任務を負はされる。

戰闘機 にとつて雲の多い空で行動することは、たとへ雲の中でないとしても苦手であつて敵機の看取は困難を極めるが、これに反して爆撃機或は長距離偵察機の場合には天候の悪條件はさして重大な支障とならず、時によつては却つて好都合なことさへあるから面白い。

イタリアの航空雑誌「リヴィスタ・アエロノーチカ」に航空中尉ブプリオ・マギーニなる人物がこの點について興味ある意見を吐いてゐる。

今敵對 する二國家が、一時的に一方の空は雲に蔽はれ、他の一方は申分のない晴天だとする。気象的條件の悪い國は防禦に廻つてゐて、空一面に張りめぐらした雲の蔭のおかげを蒙り、自然の配備を巧にゴマ化すことができて有難いが、その半面、こちらが敵機の發見をするには都合わるく苦もなく爆撃を突破され攻撃を見舞はれるから良いことばかりではない。

攻撃軍 の方からいへば、それが逆になるが、今度はまた天候のわるい國から晴れた國を攻める時には、目標は發見しやすくても敵機にそこへ近づくことなど思ひも寄らぬ。從つて或る國が他の國に對して氣象的に優位を占めるといつても、それは極めて短時間の慌ただしい優位でしかあるから、そのチャンスを捉つた司令部は直ちにその利用を心掛けねばならぬことになる。

そして その實現のためには諸般の條件が必要で、まづ目的飛行に必要な一切の装備、飛行場の整備、要員の訓練が缺くべからざるものであり、一方自國附近のみでなく、敵地の氣象條件をたえず捕捉し得ることも大切である。現在イギリスは氣象の變動が西から起り東ヨーロッパへ傳播して行く事實から推して、氣象の發生そのものに注意しさへすればよく、ドイツは之に反して氣象の發生そのものに氣を配らねばならぬ點が不利だとされてゐる。これはイタリー航空の觀測だけに興味がある。

ラヂオ

朝

【六・四〇】朝の挨拶、ラヂオ體操
【七・〇〇】朝の修養 新生活の建設(三)…江崎正忠
【七・二〇】朝の音樂(レコード)管絃樂組曲「金鷄」(リムスキー・コルサコフ作曲)序奏と序詞、眠の皇帝と金鷄の啼聲…倫敦交響樂團
【七・三〇】世界政治史講座(第三十三講)(臺北)市世ヨーロッパ(七)…臺北帝國大學講師秋永肇
【八・〇〇】ニュース
【九・四五】家庭百科問答(臺北)トマトの栽培に就て
【一〇・〇〇】幼兒の時間(臺北)鐵砲鵠(朗讀)…山下松代
【一〇・一五】家庭料理獻立(臺北)臺北第二高等女學校佐藤優文子案)一、ハッシドビーフ 二、クリームエッグプラント(臺南のみ)臺南長榮高等女學校家事科案
【一一・〇〇】肉豚取引相場(臺北)日用品小賣値段、蔬菜紹介事項(各局)
【一一・二〇】臨時官廳ニュース

晝

【一一・五九】正午の時報(東京)公示並告知事項、局報、午後の放送番組發表(各局)
【〇・〇五】歌謡コント(東京)家庭の合唱(戸川エマ作)…父親—田邊若男、母親—原泉子、お隣りの小母さん—竹河靜子、其の他、歌—豊島珠江、音樂指揮—紙恭輔、伴奏—東京放送管絃樂團、演出—佐藤功平
【一・五〇】中等學校野球大會茨城選(臺北)
【〇・二〇】ニュース
【一・〇〇】ラヂオ體操
【一・四〇】ニュース
【三・〇〇】婦人の時間(名古屋)商品と更生品工學博士高津務雄
【三・二〇】特輯講座(東京)傷痍軍人の爲に 傷痍軍人の身上相談…大日本傷痍軍人會理事長陸軍少將岩倉正雄
【四・〇〇】福建語ニュース
【五・二〇】ニュース
【五・五〇】ハイキング・コース紹介の時間(臺北のみ)
【五・五五】コドモのニュース(臺北)…臺北第一師範附屬小(五年)力安孝
【六・〇〇】子の時間(名古屋)兒童劇「山は呼ぶ」…金の城とども會
【六・二〇】子供の新聞(東京)
【六・二五】講演(東京)工業技術員の養成問題…工學博士西田博太郎
【六・四五】夕方の音樂(レコード)獨唱 水に寄せて歌へる(シューベルト作曲)泉のほとりの若人(同右)ひめごと(同右)…エリザベート・シューマン
【六・五五】カレント・トピックス(東京)

夜

【七・〇〇】子供の時間(臺北)理科教室 蟬と蟬…臺北子供理科の會八尋泰稔
【七・一〇】ニュース
【七・二〇】國民歌謡(大阪)一、獨唱くろがねの力(藤井新一作詞、江口源吾作曲)二、齊唱黎明勤勞の歌(稲野静哉作詞、長谷川良夫作曲)…獨唱木村四郎、齊唱JOBK唱歌隊男聲部、伴奏大阪ラヂオ・オーケストラ、指揮毛居平吉
【七・四〇】講演(中支)
【八・〇〇】ヴァイオリン獨奏 一、綺想曲第二十番(パガニーニ作曲)二、タイスの冥想曲(マスネー作曲)三、マラゲニア(サラサーテ作曲)四、トロイメライ(シューマン作曲)五、ツイゴイナーワイゼン(サラサーテ作曲)…江藤俊哉、ピアノ伴奏江藤玲子
【八・二〇】小唄(東京)一、よりかかりし 二、話しらけて 三、すずしげに 四、土堤に飛びかふ 五、會うてうれしや 六、わが袖を…唄菊胡伊久、三味線菊胡米、菊千寿胡雄
【八・四〇】浪花節(大阪)山内一豊…京山若丸
【九・一〇】時事解説(東京)英國愈々決戰か…益田豊彦
【九・四〇】時報(東京)
【九・四一】謡曲獨吟(臺中)一、「芦刈」より 二、「咸陽宮」より 三、「海上」より…佐藤源治郎
【一〇・〇〇】福建語ニュース
【一〇・二〇】福輯ニュース、新聞社提供ニュース、公示並告知事項、局報、明日の放送番組發表(各局)
【一一・〇五】英語ニュース
【一一・二〇】北京語ニュース
【一一・三五】廣東語ニュース
【一一・五〇】馬來語ニュース
【〇・〇五】安南語ニュース

淋病

治療の快腕

内服三日

……の薬量は快心の治療を始め休薬四日間に化學的撲滅力を集中す

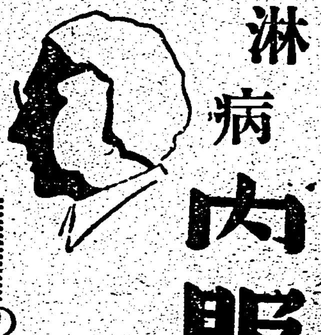

化學の奥の奥の治療力

モルヒネの適量は痛みを止め快眠を招くが量を誤れば死を招く。化學藥に於ては特にその用量を重視しなければならない。又……火藥は、硝石と硫黄と木灰とで出來るが、その混合劑合(組成率)によつて、岩を吹き飛ばす強火藥にもなれば、線香花火の弱々しいものにもなる。此處に化學的原理の妙機があり化學の奥の奥の力がある

最後の淋絲を排除

内服ケンゴールは、この化學的原理の正體を摑み、化學作用の奥の奥の淋菌撲滅作用を體内に持續的に發生させる最新の多基性内服藥で、一基性と二基性との各々の治療特長は勿論の事、それ以外に、相乘作用の効果を見逃してはならない。

服用後、排尿痛がとれ、不快な分泌物の停止が速かに現れる。從來手古ずつた尿中の淋絲が消失し尿が清水の様に澄むのに數日はかからぬと云ふ今迄にない治療力が獨自の特長です。

化學的治癒へ一路

この治療力を發揮させて、全身的に局所的に淋菌を撲滅して治癒へ導くには、必ず三・四服用法を實行する——1クール(54錠)を一日三回(一回6錠宛一日18錠)、三日間に分服し、あと四日間休むのみでOKである。

急性症が1クールで排尿痛分泌物が消失し、尿がすんでも、願いて1又は2クールで追撃する事をおすゝめする。終局迄淋糸を排除する爲である。

●慢性頑症● 大體4クール以上の追撃を目標とすれば良い。

副作用なし 近時副作用が問題になつてゐるが、本療法では胃腸障碍、頭重頭痛等の不快のないのが特長である。

・自家製劑の特權・

純粹度高く從つて副作用の懸念なく、治療の進捗が早い。故に治療費が僅少ですむ。

最新 多基性 淋病 化學療法劑

内服 ケンゴール

適應性	
男性	淋毒性副睾丸炎・攝護腺炎
急性淋疾 慢性淋疾	膀胱炎・腎盂炎・淋毒性關節炎・其他
女性	

價定		
1クール	五四錠	一円五十錢
2クール	一〇八錠	二円八十錢
4クール	二一六錠	五円三十錢
病院大量用	五〇〇錠	十二円

注意 全國有名藥店ニアリ 本劑獨特ノゴール劑組成ト三・四服用法ヘ本劑ノ化學的生命デスカラ御買求メノ際ハ必ズ「内服ケンゴール」ト指名シ若シ品切ノ時ハ他品ヲ求メナク左記總代理店ヘ直接御注文ヲ乞フ代金引換ハ内地ニ限リ致シマス

東京市芝區通新町十三番地
總代理店 合名會社 河原商店
振替東京三五〇九番 電話三田一六八五・三六〇・三〇〇番
日東製藥合名會社製品
A—8—C

パピリオ

「月に、卅四、五せん」だらうと思ふ。
女のお化粧品代は。
これ以上いるのは、何か間違ってません?
或は、一度に澤山使はねば、つかないのを用るからちゃありません?

うちので計算するとさうなります これで十分わくわけて出來ます

世界的作品 粉白粉 口紅 頬紅 クリーム

更生革靴と改造革靴發賣

活かせよ死藏品! 時局の試めに本品は地方の高級中古靴を修繕して耐久本位實用靴として大好評なり是非お試しを

十文ロリ十一半マデ

改造短靴甲號 一足 四圓五十錢
改造短靴最優品 一足 五圓五十錢
改造編上靴特號 一足 六圓

◉更生革靴 更生革靴は古い靴又は鮭皮の良い部分のみの革を以て製作したる紳士靴にして強い安い經濟靴なり

更生短靴 十文ロリ十一半マデ 一足 八圓
更生編上靴 一足 九圓

◉紳士用總革靴 十文ロリ十一半マデ
黒短靴フレンチ型プルーム型 一足 九圓八拾錢
黒紳士用フレンチ型短靴 一足 十一圓九十錢

送料六十錢 一足五十錢 二足以上は商品御氣に入らぬ時は返品自由 代金引換御好み向に

(カタログ進呈)

名古屋市東區百人町
富松孝商店
振替名古屋二〇七・電話東二五四番

ニキビ取りに

レポスキン

レポスキンは日ヤケ止め、アセモ、ニキビ、タムシ、水虫、ヘルケ、ソバカス、吹出物、ワキガ、小ジワ取り、若いヒゲソリ後に奏顔の美に大鼎良いとの賞讃を受けて居ります

キンシ化學研究所

臺日 ハイキングコース(臺北近郊篇) 定價 一冊金壹圓

發行所 臺日商事課

皮膚病に苦む方に急告

イヤな皮膚病が大變流行つてゐます。さてあなたはどんな藥をお選びですか? 一般の皮膚藥は大抵水藥になつてゐますが、これは藥成分が蒸發し易い缺點があります。軟膏でも決つたやうに軟膏を用ひるのもその一つです。一般向のものとしては、外用膏藥として有名な「一二三」が軟膏でもあり、至極い効目が好評です。

効能、シマズ、雁まず、藥効が徹底的に作用しますから、頑固な皮膚病でも目に見えてよくなり、患部の乾きが早いので、何誰にも喜んで頂けるのであります。

定價は二十錢、三十錢、五十錢、一圓、二圓の五種で、全國の藥店にあります。本舗は東京神田明神下 師岡天然堂(振替東京一三七二番)です。

最優秀のチューブ入り煉歯磨

クラブ歯磨

八大特許應用

H-N25

なめらかな煉具合で押出しが軟かくて香りの良い薬効作用の煉歯磨

煉 のチューブ入り藥用クラブ歯磨はなめらかに最後までムダなく出て經濟的であるばかりでなく、性能は八大專賣特許の優秀な清淨、藥効の作用によつて口中の細菌を化學的に分解淨化してムシ歯や歯槽膿漏等の口腔疾患を防ぎ強健で白く美しい歯にします。より健康な身体をつくるには「チューブ入りクラブ歯磨」の御使用をおすゝめ致します。

原料香水 木リヂナル香水

普通香水に比し、三十倍の濃度を有す

本品は世界の名香三十八種の藝術的調合にして一滴一週間を保つ、原料そのまゝの香水です

香料大勝底にも拘はらず品質に絶對の責任を有す

趣味の薫り ローズ・バイオレット リリー・チャスミン ヘリオトロープ

本舗 東京日本橋水天宮前 株式會社 安藤井筒堂

口中殺菌劑

衛生口錠 カオール

口より入る病を防ぎ精神を爽快にする!

飲食の後
外出の時
人込に居る時
疲勞、倦怠の時

等には必ずカオール二、三粒をお含み下さい

本劑は口より侵入する諸種の病菌を驅逐し、胃腸を健全に、疲勞を速に恢復、精神を爽快にします。

定價と容量

袋	入(十錢)	百粒
罐	(二十錢)	二百五十粒
携帶用防疫瓶入	(廿五錢)	三百粒
ポケット容器付	(三十錢)	三百粒
鶴勾玉形容器付	(五十錢)	五百粒
動物形容器付	(五十錢)	五百粒
美金石容器付	(五十錢)	五百粒
保健容器付	(五十錢)	五百粒
御用瓶	入(五十錢)	八百粒
罐	(一円)	二千二百粒

本舗 東京市日本橋區水天宮前 株式會社 安藤井筒堂藥品部

看天田を美田化
嘉義郡が一擧二千六百甲を

【嘉義電話】看天田改良の元祖として重要なる役割を演じてゐる嘉義郡では昭和七年度から本格的に郡下八千餘甲歩の看天田改良事業に乗り出して以來既に二千餘甲の改良を完成、美田化して銃後下の生産力擴充に貢獻する事になった

東港に家庭防空群
小倉司令官式後講演

【東港電話】高雄州東港郡では時局下に於ける防空の完璧を期する爲二十五日午前十一時より東港公會堂に於て小倉高雄要塞司令官臨席、東港郡守、同街長以下關係官民多數參列の下に東港家庭防空群結成式を擧行、同午後一時より東港公會堂にて小倉要塞司令官の家庭防空に關する講演會を開催した

慰問團歸南

【臺南電話】臺南州保甲協會聯合會より派遣された皇軍慰問團は宗像團長に引率され四十日間に亘る……

臺南州下完納か
豪雨に襲れたが好成績

【臺南電話】臺南州税務課では昭和十五年度前期分家屋税及び特別營業税等の納期二十五日を控へて豪雨に依り各市郡とも納税成績を憂慮されたが一般州民の理解協力に依り管内一市四郡中臺南市と曾文郡の一部、新豐街を除き二十四日新營、新化、北門三郡は完納、市街も納期限までには完納確實と見られてゐる

岡山郡完納
みごと納期二日前に

【高雄電話】岡山郡では職員總動員で本年度前期分家屋、營業、雜種税の各税總金の早期完納に努力して來たところ郡中各街庄に見舞はれ交通杜絶の事故起り納付上に一大支障を來し早期完納は實現出來ぬものと見られてゐたが郡民の納税報國の熱意強く納期二日前の二十三日を以て完納し高雄州下における早期完納郡として誇るべき成績を收めてゐる岡山郡の面目躍如たるものがある

花蓮港地方平年作
漸く一期作收穫を終る

【花蓮港電話】花蓮港廳下の本年一期作は出穗期に雨天續きの爲め作柄を氣遣はれてゐたが六月下旬以來天候回復し連日の炎天に惠まれ病蟲害の發生も殆どなく最近略收穫を終つたが大體平年作には達する見込みである

苗栗米も平作

新竹州苗栗郡下に於ける一期米は植付期に旱魃に遭ひ開花期に雨過多、それに加へて收穫期に暴風、乾燥に災ひされ平作と云ふ惡條件であった

烏日女青講習會

【臺中電話】銃後の護りを固くすべく大屯郡烏日女子青年團及び愛國子女團では七月二十五日より五日間烏日公學校に於いて團員百五十餘名を集め各種講習會を開催してゐるが時局柄その成果は期待されてゐる

宜蘭新炭組結成

【宜蘭電話】宜蘭郡新炭、枕木生産配給組合の創立總會は二十六日午後二時から宜蘭公會堂で開催される

白衣の勇士を慰問
玉里で演藝團を組織し

玉里郡軍人援護分會では白衣の勇士を慰問すべく演藝團を組織して七月二十二日から……

豐原愛婦慰問袋

【豐原電話】臺中州豐原愛國婦人會……

臺東潮州間自動車直通
八月一日から愈よ運轉

南廻りバス道路の改修に伴ひ臺東潮州間の自動車直通運轉は八月一日から午前八時三十分と午後三時の二回……

荒物商組創立

【臺中電話】臺中市竹籠荒物商組合創立總會は二十四日午後六時より市民館に於て組合員二十二名出席して……

補充兵等訓練

【屏東電話】在鄉軍人屏東分會では……

奉贊會評議員會

【東港電話】高雄州東港神社奉贊會では二十四日午前九時より郡守公舍に於て……

一、苗栗（在來種）△三等四銭△四等九九銭
二、蓬萊（在來種）△三等九四銭△四等六〇銭
三、稻種（蓬萊種）△三等九二〇銭△四等八〇銭

皇民化を急ぐ
彰化市で振興競勵會

彰化市では皇民化生活の徹底に六百市民を總動員して愈々本年十一月から部落振興會を實施すべく準備中……

道路協會役員會

【東港電話】高雄州東港郡道路協會では二十四日午後一時より郡守公舍に於て……

築港擴張工事開始祝賀會

【花蓮港電話】花蓮港築港擴張工事……

石井內務局長
けふ宜蘭視察

【宜蘭電話】石井內務局長は二十六日午前十一時十五分宜蘭驛着列車で來宜、員山庄等を視察……

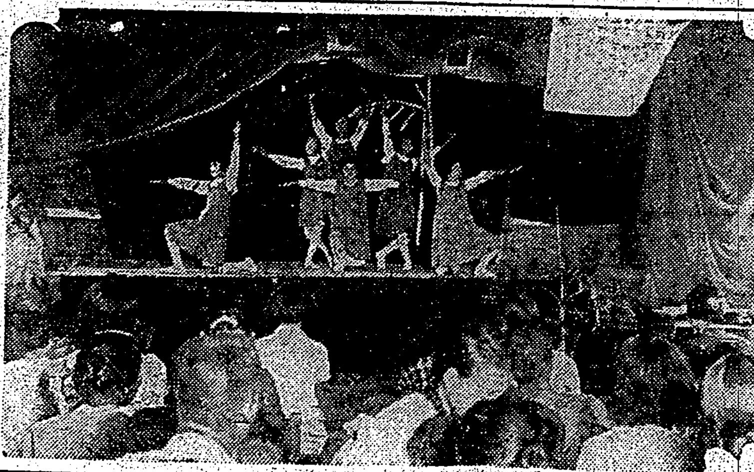

◇……慰安學藝會……◇（臺中州員林郡大村庄で開催）

新竹米大增産
漸く成案、近く州會附議

【新竹電話】新竹州では數年來米穀の増産計畫を樹立し實施に邁進して來たが……

員林に市制同盟會
愈よ目的貫徹に邁進

臺中州員林街に新誕生した員林市制期成同盟會は二十三日發會式と共に左の通り役員決定、いよいよ市制への本格的運動を開始する事となった

陳情委員北上
員林代表者が

金山庄協議會

時局を辨へず賭博
一味十六名一網打盡

板橋に皇民化新劇團
二十七日から初試演會

中壢街庄長會議

臺南州警察官異動

畜産講習會
臺南州主催で

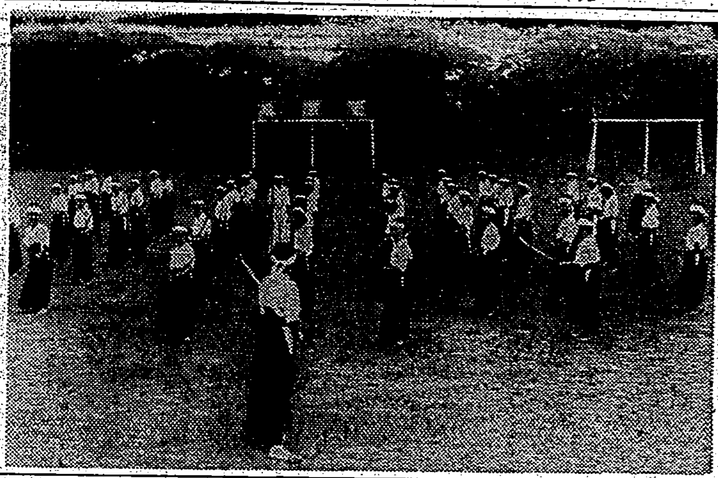

◇……汗の鍛錬薙刀道講習……◇

馬耕競技會
移民村で開く

勞務會館建設
百名の勞働者收容、紹介所併置
花蓮港で近く着工

臺南だより

臺南州小異動

燐寸配給打合

臺南州水産會
廿九日評議員會

砂糖配給打合

書記さんが失踪
原因は全く謎

木橋復活要望

扶擡で頓死

肩凝り
按摩で治らぬ
原因は深い所に

肺肋膜
腦溢血

嘉なかだち
女事務員　書生及看護婦募集　看護婦　小店員　炊事　女中　貸家　讓店　電話商品券高價買入　商品券電話　京染！のせ

てんかん
「ヒキツケ」に
再發防止法

結核予防に……

ネオトン
NEOTONE
全国有名薬房販売

毛根に活を入れるビタミンF配劑の
カデメ
ポマード

織物補強に
糊の友
粉末發揮
垢トール
垢トール臺灣配給元

猫と虎と犬

黄氏鳳姿

ある日、山の中に住んでゐる虎が、仲のよい親類の猫をさそつてふもとの村へ食べ物をさがしに出かけました。森を通つてしばらく行くと、向ふの野原に二匹の豚が遊んでゐるのが見えました。これを見つけた虎は、

「占めた。占めたぞ。」

と大喜びで、わからないやうにそうつとそばへ近よりました。そしていきなり、一聲高く「ウオー」とうなりました。そのうなり聲におどろいた豚は、もうぶるぶる上つて逃げられなくなり、ぶるぶるふるへてゐました。虎はすばやくとびかかつて豚をかみ殺してしまひました。そばで見てゐた猫は、もう虎のすばらしい勢におどろいて物もいへない程でした。ただぶるぶるふるへてゐるばかりでした。虎は、

「あなたは本當に強いですね。そんなことでは親類の名折れになるよ。」

といひました。やがて二匹は夢中になつて食べ始めました。猫はそこらに流れてゐる血まで、さもおいしさうになめてゐるので、虎が、

「あなたは血まですするなんてうまいことを知つてるますね。一つ私に教へて下さい。」

といひますと、猫は、

「教へてあげてもいいですが、そのかはり私もあなたに教はりたいことがあるのです。」

「それは何ですか。」

「さつきあなたが一聲「ウオー」とほえると、豚はもうぶるぶる上つて逃げられなくなつてしまひましたが、あのやうな不思議なうなり方を教へて下さつたら、血のすすり方を教へて上げませう。」

「それはたやすいことだ教へて上げるが、しかしまあ血のすすり方を先に教へて下さい。」

「いや、私はうなり方を一分でも早く知りたい。ですから先に教へて下さい。」

「私だつて早く知りたいのですから、先に教へて下さい。」

虎と猫がかう言ひ合つてゐる所へ、向ふの方から犬が來ました。虎は

「では犬さんに決めてもらはう。」

「さうさうそれがいい。」

といつて、犬を呼び止め、わけを話しました。猫は、

「犬さん、犬さん、それでは一體誰が先に教へてもらつたらいいのですか、一つあなたが決めて下さい。」

犬は、

「さあ、せつかく決めても、もし誰かが約束をやぶると決めた私が困ります。あなた方は敵同志ですから、どちらが先でもいいではありませんか。」

「そんなことはないで、ぜひとも決めて下さい。」

と虎がいひました。

「では、虎さんが先に教へて上げなさい。虎さんは力が強いから、血のすすり方を教へてしまうてから、もし約束にそむいても猫さんは弱いからどうすることも出來ませんから。」

犬がかういひましたので、正直な虎は早速うなり方を教へてやりました。猫はすぐおぼえてしまひました。

「さあ、今度はあなたの番だ。」

と虎がいひました。ずるい猫は

「もう今日は日が暮れましたからどうか明日にして下さい。」

「早くおぼえたいのだが、仕方がない。まあ明日でもよい。」

「犬さんどうも有難う。」

と虎と猫はいひました。犬は、

「さよなら、猫さんは約束にそむかないで、必ず教へてあげなさいね。」

といつて、犬は別れて家へ歸りました。翌朝虎は猫の家にやつて來て、教へてもらはうとしますと、猫は

「豚を食べすぎたので、お腹を惡くしてゐますから明日にして下さい。」

といひました。そして何とかいつては一日一日と日をのばしました。虎は早くおぼえたいので、又、ある日さいそくに行くと、猫は、

「本當にあなたはしつこいね。あんなやさしいことを教はつた位でたまるものか。」

といつて、虎をばかにしました。虎は大へん怒つて、猫に飛びかかりかみ殺さうとしましたが、猫はすばやく木の上にかけ上つて、

「ここまでおいで。」

と虎をからかひました。そして色々な惡口をいつてひやかしました。虎はかんかんになつて怒りましたが、もうどうすることも出來ません。大そうくやしがつて、

「よし、よくおぼえておけ、今度見つけたらかみ殺してしまふぞ。」

とどなり立てました。

さうして猫はたうとう山を逃げ出してしまひました。虎は見つけたらかみ殺さうと、一生懸命に猫の行方をさがしてゐたところ、ある日、この前の犬に出會ひましたので、虎はいきなり犬にとびかかり、

「お前のせいだぞ。」

といつて、犬の後脚にかみつきました。犬はとうとう後の方の片脚をかみとられ、命からがら逃げることが出來ました。

一方、山を出た猫は、ふもとの村に下りてある家へ逃げこみ、そこでやしなつてもらふことにしました。しかし何もせずにただ食物を食べてばかりゐましたので、主人は猫を追ひ出さうとしました。けれども猫は、

「お宅では、鼠のために色な物をかぢられ、大へんお困りのやうですが、私はこれからその鼠を退治しますから、どうかこの家において下さい。」

と泣きさうにして頼みました。それから猫は、この前虎に教はつた方法で鼠をにらみすゑてから、鼠をとることを役目にして、すなほに仕へました。

猫が糞をした後、必ず後脚で土をかけ見えなくするのは、虎に居所を見つけられるのをおそれてゐるからです。

又、虎に脚を一本とられた犬は後で觀音様に紙で作つた脚をつけていただきました。これは觀音様が何の罪もない犬をあはれにお思ひになつたからです。犬が小便をする時に、後脚の一方を上げるのは紙の脚をぬらさないやうにする爲です。

今、犬と猫との仲が大そう惡いのは、猫のおかげで脚を一本なくした犬が、猫を見るとけんくわをしかけるからです。

（筆者は龍山公學校六年生）

近作

川井一枝

夜の雪しづかに人の死にはべる

○

愁ひの窓夜の雪ただに積るらし

○

死の前に焚き翳して雪ふれり

○

この峽の雪消滓に燃ゆる茶毘

○

傘の雪ぬくき骨壺抱きかへる

○

巌に苛き梅雨の夜明けたり

○

朝顔に手をそへるなど梅雨の入り

○

雨蛙雲にひびきて宵野なり

○

初蟬の朝たのしく部屋變へぬ

盛江温泉にて

うすものの御肌きよらに温泉の藥師

新風舊雨

○富田一穗君が最近寺崎浩君のところへ行くと、寺崎の主屑かごを指さし、僕は當分その中に財布を埋めることにしたよ、このごろ强盗が流行してるやうじやからといふので富田君はじめはまじめに聞いてゐたが、しばらくあつてフフン…と笑ひ、「君、それ程どうけねらはれるやうに有名なのかね、强盗は有名人しか襲はないよ、君なんかその點さう恐ることないぢやないか、むしろ强盗で有名になる方ぢやないのか」

○怒るとおもつた寺崎君はニヤニヤして、さういへばさうだなア、俺なんか大田洋子ほど有名ぢやないから强盗はこないかも知れんが、その代りケチなコソ泥が來るかも知れんと相變らず心臓の弱い事をいふ、どうも心臓が弱くなるよ、かうなると寺崎がおびえた顏で云へば富田クスンと笑ひ「さあ、弱いのか、强いのか、相當自信をもつて强盗の來襲を待ちうけるところなんかなんともいへんよ」

批評と紹介

◇日本小説代表作全集（川端康成・武田麟太郎・間宮茂輔編）現代に於ける唯一の小説年刊で、この號には昭和十四年後半期に發表された作品中の優秀作二十篇が收めてある、即ち秋（横光利一）或る死或る生（保高徳藏）演習（中野重治）還元記（葉山嘉樹）病女抄録（矢田津世子）秋風夢（酒井龍輔）秋情（緒口透吉）上流家族（保田久彌）生理（岡田三郎）大凶の籤（武田麟太郎）動力（岩倉政治）夏草（野田三郎）坟（舟橋聖一）深淵と捕虜（片岡鐵兵）光の中に（金史良）風雅（牛田義之）焚鐘（森三千代）無死許炎（里見弴）明暗（林芙美子）糠紅新草（泉鏡花）の諸篇で、現代日本の短篇小説の精華を集めたアントロジイとして座右に備へ、味讀するに好適である（四六判上製五七八頁二・三〇東京市牛込區新小川町二ノ一〇小山書店）

◆國語問題と英語科問題（藤村作著）國語問題の解決は、學問上堅固な基礎の上に立つて考察さるべきは勿論であるが、それと共に國家の傳統、國民の感情をよく見た上で研究調査さるべきである。著者はこの立場に立つて漢字問題、字音假名遣問題、あるひは皇室神宮に關する文の敬語法、又堅い信念以て中學英語科全廢論を提唱し、その實施を目標とした解決案にまで筆をすすめてゐる。眞に國語を愛し日本語の前途に深い關心を持つ人々の一讀を希望する（菊判上製二四三頁、一・三〇東京市神田區小川町三ノ八、白水社）

直徑二億二千萬粁の巨大な火の玉が廻る

南の空のアンタレス

エマースン曰く

星の美は解説の域に在りとはいふものの、天文趣味に深るアマチュアが當然なしに、星に親しめるのは、やはり星であらう。

星がもしも千年に一度しかその輝きを見せぬものとしたら、人人はどんなにその神秘の際に心打たれることであらう、夜毎にかがやくがゆゑに、吾々はそれらの神秘を見逃してゐる

とは、エマースンがいつた言葉である。

太陽の百六十倍

吾々の眼界に映る星の實物は、どんなにすばらしく大きいものであらうか、もしも天空の彼方から吾々の眼前に星を引張りつけることが出來たとしたら、その餘りに巨大なる姿に驚倒することであらう。夏の夕暮、南の空低くうねうねとした曲線を見せる蠍座、その心臓部を示すアンタレス（日本では赤星、酒酔星、支那では大火）といふ星。あれなどは直徑が實に太陽の百六十倍、即ちその實直徑は二億二千萬粁といふのであるから、全く驚嘆すべき造物主の技工である（因みに太陽の直徑は百四十萬粁である）また、アンタレスとは火星に競抗するものといふ意味である。ことに東海道線の超特急「つばめ」は一秒間に十五米突っ走るといふ、しかしこの高速をもつてしても、二億二千萬粁を走破するには何日かかることであらう、アンタレスが赤光を放つのは未だ星の赤ん坊時代であるためでダイヤの如き青光を放つやうになれば星に老境にのつたものと見られるのである。

フランクリンの凧

蠍座はその形が鈎に似てゐるといふのでその名があるが、人に依ると、凧の系が切れて空中に舞ひ上げられた形であると、面白い變へ話を持ち出してゐる。凧といつても、これは西洋のカイトであるから雷の實驗で有名なあのフランクリンが使つた◇型の凧である。さて、蠍座の北の方に、將棋のコマを並べたやうな形の蛇遣座があり、その北側にヘルクレス座がある。

奇拔な模型

ヘルクレス座中の先端にある星つまり蛇遣座に一番近い星、これは實に巨大なもので、實直徑が太陽の三百二十倍、即ち四億五千萬粁といふ、まことに天文學的大數字を現はしてゐる。もしも、この星と太陽と地球との大きさを同じ割合に移して、模型を使つたとしたらどうなるであらうか、假にこの星を西瓜大位の三十一糎の球とすると、太陽は、直徑僅かに一粍地球に至つては更に一粍の百九分の一となる計算だと、學者は報告してゐる。宇宙の廣大無邊なること、これに依つても察せられるではないか。

一夜に三十二年

七夕の傳説に依れば毎年七月七日の夜、牽牛星は天の川を渡つて織女星のもとに行くといふが、これを天文學的に見れば、吾々の眼界から牽牛星までの距離は十六光年、織女星、それは二十六光年。牽牛星・織女星の距離は十六光年としてあるから、これをわかりやすくいへば、牽牛星から織女星へ光りがとどくには、十六年かかるわけで、もし傳説の如く、牽牛星が天の川を距てて往復するものとすれば、正に三十二年を要することとなるといふと、傳説が無くなつてしまふから、やはり傳説に從はれた夢の世界はそのままにしておくのがよからう。天の川には白鳥座のロマンスもある。

五萬箇の星團

なほ、前述べたヘルクレス星座の近くに、ヘルクレス星團といふのがある。淡い色が互ひに照らし合ふ星の集團であるが、これなどは望遠鏡に依つて見れば實に五萬箇の星の塊りであるといひ、地球との距離四萬三千光年であるといふ。つまり、今から四萬三千年の昔に光つた五萬箇の星の光が今吾等の眼前に映つてゐるのである。從つて、今宵かがやいた五萬箇の星の光がどんなに見えるであらうかといふことは、四萬三千年經たなければ見られないわけである。

二億年計畫

季節の話題として天の河の盛觀は改めていふまでもないが、天の河即ち銀河それを中心とする一聯の宇宙は銀河系であるが、無數の恒星の集團であつて、一つの平たい圓盤の如きものである。今、これを一巡するのに、二億年といふ計畫を立てたとすれば、秒速二七五粁の速度をもつて進まねばならぬといふのであるから、その廣大さに實に驚くべきものであり、その中心から地球への距離三萬二千光年と推定されてゐる。けだし、ここに並ぶ星の數も千億に達するであらうと想像されてゐる。全く驚歎すべき宇宙の大驚異であるといへやう。

胃腸・結核に新内服薬

活性 乳酸菌劑の醫療的效果！

汎ゆる病者は皆、腸内に於ける食物の消化、榮養の吸收が惡く、高價な藥餌も、榮養も、腸内にて異醱酵、腐敗して有害物と化し、更に腸壁より血管中に侵入して全身に種々の疾病を起し、或は便秘、或は下痢等に苦しむのである。

メチニコフ博士

醫聖メチニコフ博士不老の發見たる活性乳酸菌療法こそ此の惱みを一掃し、腸内毛細管を若返らせて、消化吸收力を加速度的に回復せしめ、不老長壽の療法として、全世界醫學界が擧つて確認！絶讃する劃期的療法である（メチニコフ博士は此の偉大なる發表によりノーベル賞を受く）

以來、醫界は擧げてこれが製劑化に沒頭種々の乳酸菌劑が發賣されてゐるが、これ等大多數中の乳酸菌は、顯微鏡下に於ける檢査によれば、殆ど死滅、又は半死の狀態を示し、學理上、臨床上、所期の效果は望めなかつたのである。

强力なる生菌の作用

今回發賣された液狀カルドは前金澤醫科大學細菌學教授、兒玉豐治郎博士が、メチニコフ博士の學説に基き、多年に亘る實驗研究により、これまで製劑至難とされた、特殊乳酸菌の液狀培養に成功、眞に世界に誇る活性乳酸菌フラビン複合劑である。

即ちカルドは、液狀のまゝなるが故に、菌の生育極めて旺盛にして顯微鏡檢査によれば、一瓦中に三億乃至十億の眞に潑剌として患部に生きて働く活性の乳酸菌フラビン複合體であるが故に、胃腸内に於て、食物の異常醱酵を防ぎ、有害菌、有害物等を忽ち一掃しトリプシン、ステアプシン等の消化酵素の分泌を促進し、衰弱せる胃腸組織を根本的に强化して、食物の消化、榮養の吸收を旺盛にし、全身の健康を增進するその著大なる効力は、醫界擧つて推奬する處である。

活性 乳酸菌 フラビン複合劑

金澤醫科大學 細菌學前教授 醫學博士 兒玉豐治郎先生 監製

液狀 カルド

適應症 慢性胃腸病 常習便秘 小兒 綠便・粘便 結核性疾患 慢性・急性下痢 胃腸性吹出物

×××××「カルド」服用實驗寫眞×××××

◇寫眞―右 カルド服用前―胃腸疾患、及びニキビ吹出物に惱む。左―カルドの服用により胃腸疾患が治癒すると共に、顔面痤瘡も快癒す◇

新聞名を記入し申込次第「文献」無代進呈

發賣元 内海合名會社 東京神田（中央大學前） 振替東京九六一三番 電話神田四一一〇・四一七九番

一ヶ月用 二・五〇 二・五〇 徳用 五・〇〇 四・五〇

藥店デパートに有（品切れの節は發賣元へ御註文を乞ふ）

急性慢性淋疾に

淋菌性 尿道炎 膀胱炎 攝護腺炎 副睾丸炎 關節炎等

淋菌性疾患に純正スルフアミン劑ルジール錠を内服せしむれば、その特異作用により細菌の發育を阻止し、且つ生体をして病原体たる淋菌を撲滅し易からしめ、白血球及び組織球の喰菌、消化作用により病原体を撲滅するが故に、短時日にして淋菌を減少し、逐次消失せしめ分泌物を減退し、自覺的症狀を消退せしむ。尚本劑は非色素性なる故尿・粘膜並に皮膚を著色せず。

化膿性疾患に

ルジール錠は連鎖狀球菌葡萄狀球菌に對する化學療法劑なるにより、次の如き化膿性疾患に賞用せらる。化膿と疼痛を有する中耳炎、高熱と疼痛を伴ふ扁桃腺炎、疼痛と腫脹に惱む疔、癤等の病原菌を殺滅し、疼痛炎症を緩解し、高熱を下降せしめ、合併症を防止し得べし。

【其の他】丹毒、敗血症、蓄積膿漏等に

【用量】一回一―二錠一日三回毎食直後服用

【價格】二〇錠（一圓二〇）一〇〇錠（五圓〇〇）

武田發賣品

製造發賣元 株式會社 武田長兵衞商店 大阪市東區道修町

關東代理店 東京 株式會社 小西新兵衞商店

ルジール錠

40(1)831

程よく使へて無駄のない…チューブ入齒磨！

◇香味が爽快で、些も厭味がない。

◇齒の隅々まで滲透するので、ムシ齒や齒槽膿漏の原因となる齒垢や細菌が一掃される。

御家庭用に 御旅行用に 最も御便利

ライオン齒磨

102

この内閣に望む
切符制の強化や奢侈品の制限
都市農村の人達に聽く

【東京特電】轉換期日本の政局を背負つて登場した近衛内閣―政治新體制への國民の期待はそれが國民生活の上に確乎とうち建てられるであらう希望から發し、國防、外交ゆるぎなき國策を大前提として推進される國内經濟こそ國民の最も關與するところ、その第一歩は先づ手近なところから米はどうなるか砂糖は？その配給は？と今國民の胸は力強き新内閣への希望でふくらんでゐる、ここに都市に農村に下からの聲をきいた、彼らは近衛内閣の政治的良心にかく訴へかく希望してゐる

芝浦製鋼所職工（二一）　賃金を増すより速く……が第一

吳服小賣商（四八）　高級品のベラ／＼物なんか販賣禁止となつて當然だが實用物やスフ類の安物、裏地等をもつとどん／＼出してくれなくては賣る物がありません

デパート・ガール（二四）　有閑マダム階級の奢侈品禁止令大賛成、私達の最大の惱みも此の階級の人なの…女にも國民服が欲しい位、それから結婚の合理化を……

東大學生（二四）　一、學生生活の最低線確保　二、學生の團體的行動を許すよ　三、服裝等

酒屋のおかみさん（三六）　黙いから店をあけてゐるんですよ、酒が生活必需品か何うか知りませんが、出すなら出す禁止なら禁止とはつきりしてもらひたい

會社員（三〇）　一、切符制強化、奢侈品制限徹底　二、恵まれぬ我々と家族のために健全な厚生娯樂施設を政府の手で　三、底がわからないと我々も働く甲斐がない

某軍需工場の職工（三〇）　職工全部が景氣が良いとは飛んでもない話、一番の問題は職場の設備と家族の慰安にある、もつと吾々の職場を考へて工場の施設を改善してくれ、それが生産力增加の原動力だ

（岡山）農民　要るだけの肥料と鍬、鋤、地下足袋など確かに配給するやうな配給を

こんな山の中にゐると何んで内地が既々變るのか判らないが近衛さんならうまくやつてくれるだらう僕達は足袋が欲しい鍋が欲しい、子供の教育がしたい

芝浦小學校訓導（四〇）　訓導の生活向上の問題は……二部授業を廢すれば……

出版業者（四九）　紙の配給を折半下らぬ出版を禁止し……

切符制でも何でも良い、どうしたら一番お國の爲になるんでせう、新體制もここを良く徹底に示して貰ひ度い

メータク運轉手（二八）　出來ることなら新政府で全部メータクを買ひ上げて、運轉手は月給制にして貰ひたい位です

國鐵列車車掌（二四）　二等が混んで客が立ち三等では座席が空いてる、……から來るこんな妙な風景はなくしたい

（長崎）トロール漁業者（四五）　無盡藏の海の寶庫を前に、食糧確保、外貨獲得と我々の腕は鳴つてゐるが、漁用具、網、重油等資材が不足だ、もつと働かせて貰ひたい

戰敗佛國の匂ひ
凱旋列車の窓から嗅ぐ

【ベルリン二十三日發同盟】記者（入江同盟特派員）は特別の許可を得て獨軍凱旋列車に便乘、平服で列車で三晝夜半のパリ、ブリュッセル間を戰跡の鐵道その他で十四時間を要した、爆擊の跡を見受ける以外、戰爭の跡とは見えぬ程静かさである、オランダ國境を越えドイツ領内に入つてからは各驛頭は何處でも凱旋兵士歡迎で歸り行く人は自轉車を降り馬車の姫も旗を手放してハンカチを振つたり野花の束を列車の窓に投げかけたり熱狂的風景である、二十一日午前ベルリンに到着した、フランス國民には今も敗戰に再起の決意が見受けられず僅みとするペタン政府は革命的な國家再組織の重任を課するには餘りに弱體のやうである、同政府がパリまたはヴエルサイユに歸還しても國際政局乃至國際經濟の中心としての地位は恐らく失はれることとなら、邦人會社は漸次引揚げ……

獨軍に避難邦人中

獨軍の入城などで引揚げを中止した者、更にボルドー、マルセイユ等で待機の邦人には大使館から便船のあり次第引揚げ方を勸告しており大部分は八月初め出……

豫期以上の好成績
愛婦で募集の慰問袋

愛國婦人會臺灣本部では支那事變勃發と同時に慰問袋の募集に着手し、勇士たちから感謝されてゐるが本年は三十六萬個の募集を總督府當局と協定の上、愛國婦人會に於て一手に引受け募集し來つたが銃後の熱誠を反映し豫期以上の好成績を收め關係者を感激させてゐる、本部では今後も戰線の勇士に慰問袋を絶やしてはならぬとあつてこれが募集に一段と努力をする事となつた、同本部が取扱つた慰問袋の數は昭和十二年七月から本年六月迄

昭和十二年	六四、一七〇個
昭和十三年	一三一、五二〇個
昭和十四年	一三八、四八八個
昭和十五年	一三六、六七〇個

合計四十七萬八百四十八個に上り金額に見積れば九十六萬四百六十四圓の巨額に達してゐる、これに慰問品其他を總計すると九十九萬四千三百九十九圓に上り百萬圓になんなんとしてゐる

桃園郡下で改姓名　希望者は續々

【新竹電話】桃園街總督府評議員一族が率先して改姓名をなしたるに付ては全島本島人有識者間に相當大きな話題を提供した所であるが其の後の桃園郡下に於けるインテリ階級の改姓改名運動は益々熾烈を極め希望者續出の狀態にあり郡當局でも皇民化の徹底を期するには改姓改名座談會を各所で開催しつつあり同郡下各街庄に夫々改姓改名相談所を設置し出願者の手續に便利を計り又適當すべき姓名等をも指示し種々相談に乘つてをり好成績を舉げてゐる

スフの非難を一掃
規格を制限して品質の改善
來月、商工省令公布

【東京特電】（二十五日發）評判の惡いスフの非難に應へ商工省では二十五日午前十時から特許局にスフ規格化委員會を開きこれまで百八十餘位あつたスフ地の規格を僅かに六十八種類に制限して實用的な優秀な物だけを殘して品質の改善を計る事に決定來月十五日頃纖維統制規格の改正省令を公布實施する、これと並行して不良スフを製造する業者に對し原料綿花の配給を停止する方針であるが今秋頃から大丈夫なスフが市場に現はれる筈

水、土の兩日に限り
伯林のダンス解禁
第一日は大變な騒ぎ

【ベルリン二十四日發同盟】開戰以來久しく御法度になつてゐたダンスが二十四日から水、土の兩日に限り許されることとなつた何しろベルリン市民に取つて食糧以上に苦痛になつてゐたダンスの禁止が解かれたと云ふので二十四日の水曜日は戰勝祭と復活祭が一度にやつて來た様な騒ぎ、解禁の布告が發表されたのは二十四日の夕刻だがその夕刻には早くも踊り場のある各バーは帰休兵、會社員、オフイスガール、女中さん等の歡喜で占領された、……父兄も續々……するし、バターも八月から百五十グラム宛配給される、果物も野菜も旺んに出廻はると云ふ譯で……ベルリンはホク／＼の有様である

卅日に新竹州會

【新竹電話】新竹州では來る三十日午後三時より州會議室に十五年度第一回の州會を開く事に決定した、議案左の如し

附議事項

一、昭和十五年度新竹州歲入歲出豫算追加の件（産業部新設に伴ふ官舍新營、米穀增産、水利調査、甘蔗栽培試驗等の事業に要する費用に約六十萬圓を追加せんとす）

報告事項

一、新竹州州稅附加稅規則中改正専決處分報告の件

故古莊大將の葬儀

故陸軍大將古莊幹郎氏の葬儀は二十四日午後一時より青山齋場に於て佛式によりいとも盛大に擧行された（寫眞は葬儀）

基隆港内諸施設の改善問題を練る
きのふ關係者が打合せ協議

【基隆電話】基隆商工會議所では二十五日午後二時から會議室に於て臨本部長、近江會頭、和泉副會頭、淀川理事ほか部員二名、吉村築港出張所長、鐵道部出張所長代理などをまじへて臨港船客の輻湊と碇泊船舶の增加に伴ふ基隆港内港施設の充實問題につき種々協議をなした結果先づ

一、現在の内港ブイ九箇では繋船力に幾分か不足を來す恐れがあり今昔に格段の差があると云ふ内港既設浮標を一万噸形に改設を要する問題は吉村所長より現在のブイは十五年前に設置されたもので最近の荷役輻湊により荷役能力を增大する見地からその改設方法が考慮されてゐるが、昭和十九年度までに外港に二萬噸形以下のブイ十一箇が設置される計畫が樹てられてゐるのでその内の幾つかを内港にまはすと緩和されるであると述べこれを參考に總督府當局へ陳情すること決定

二、内港旅客待合所は倉庫の上家として出來上つたものを現在假りに待合所として使用してゐるため陸狹にして風通悪く非常に蒸し暑いためこれが改善が要望されて來た問題であるが第二、三、四岸壁の上家は根本的に倉庫として建設されてゐるのでこの際内臺定期船の繋留される第二、第三上家の東側に旅客專用臨港驛を設置して貰ふことに意見が纏まりこれも當局に陳情することに決定

三、將來内臺定期船に一萬二、三千噸級の大形船が就航することになると内臺船八隻となり第一、二、三、四岸壁に同時に内臺船三隻を繋船することは不可能で……

矢張り美しの島
ブラジルにその風景は似る
ミランダ氏臺灣を禮讃

南米の友邦ブラジルから、二十五日珍客がひよつこり臺灣を訪れて來た、それはサン・パウロ日伯文化研究會の會長で、ブラジル柔道聯盟の會長であるマルオ・ミランダ氏である、來臺の挨拶のため本社に來訪した氏は『美留田良理夫』と云ふ日本名の名刺を出し流暢な日本語で

この四月十九日、二十一名の團員を率ゐて日本文化の見學に……あり、内地は勿論、朝鮮、それから新京滿洲國まで視察致しましたが、一行は……日伯親善のため非常時日本の全貌を視察したく、ただ一人居殘つて今年一杯、日本全土を歩き廻る決意を固め、先づ臺灣見物にやつて來たのです、かねてブラジルに居る時からフオルモサ―つまり美しい島として憧れてゐただけに、來てみてやつぱり……

……そつくりなことです、地球の反對側になりますから、あちらは今寒い冬ですが、けふのやうな臺灣の暑さはブラジルの十一月、一月の夏の頃とすつかり……

新京の都市美と工業發展を禮讃
赤堀知事滿鮮支視察から歸る

【基隆電話】……丸は二十五日午後一時基隆港に着いた、船客中には赤堀高雄州知事、小野田外事部第一課長、戸水東臺灣……等があつた

赤堀知事談　南、北滿、北支、朝鮮各地の都市計畫と港灣施設を視察して來た、滿洲施設は、大連が良いとか、濟南が良いとか言はれてゐるが……高雄の方が餘程自然的環境からして立派であり、これに……都市計畫も、新京の規模が大きいと言はれてゐるので行つて見たが、これも左程珍らしい程の事もなかつた、北京の……滿州の工業の發展振りには、我が國の經濟力の强大さがうかがはれて大いに感じ入つた次第であつた

小野田氏談　南方會議と銘打つて南洋廳からも出席して會議したが、内閣總辭職でごたくして抽象的な話しが出來なかつた……

統制違反に二つの判例

【東京特電】（二十五日發）……

魚類の肝臓から立派な肝油
外貨獲得と體位向上に一役

【東京特電】ヴイタミンＡＢＤを完全に含む肝臓粉末の製法研究に成功、體位向上と外貨獲得の二役……

兒玉伯より謝電

二十四日は故兒玉總督……

週例登山

……二十八日（日）……

けふの天氣

△臺北地方　東の疾風晴後曇雨
△北部地方　東の疾風晴後曇雨
△昨日の温度
最高　三四・〇度（午後三時）
最低　二五・五度（午前七時）
（臺灣總督府氣象臺發表）

航空國防の座談會（2）
本社主催

諾威作戰に大活躍
その威力を發揮した獨逸機

三宅少佐　只今山本大尉から詳しく說明があつたのですが、それに對して何か御質問があつたら……

大竹　落下傘部隊の武裝なんかはいろ／＼新聞に出て居る様ですが、どの程度のことをやつて居るでせうか

山本大尉　普通一個大隊を基幹として居る様であります、砲兵は勿論やるのでありますが、……と云ふ様なことはよく存じません、步兵が一乃至三個中隊でなかつたかと思ひます

大竹　矢張り火焔放射機なんか小さいものを持たして居るのでせうか

出席者

羽場兆少佐（臺軍）　山中繁茂大佐（臺軍）　矢野勝一少佐（臺軍）　三宅友美少佐（臺軍）　山本末男大尉（臺軍）　新田重俊大尉（臺軍）　古庄義明大尉（臺軍）　高橋晴男少尉（臺軍）

【本社側】河村社長、……

航空概論の講義
航空夏期大學の第十一日

航空夏期大學一般部第十一日目の二十五日は午後七時より……講師として「航空燃料」の題の下に……

けふ決勝戰

辰馬海上火災

公認　生徒募集　速成科裁斷科　石堂ドレスメーカー女學院　石堂洋裁　八月五日開講　石堂久子

廿六日より三日間　孫悟空　愛情一筋道　文福茶釜　料金20セン　芳乃館

判妻太田ミチエ儀……

給仕募集　臺灣ゼニスパイプ株式會社

會席　御料理　竹巴　御宴會特に勉强……

皮革の……　ミクルク靴クリーム　革のビビ止めに

日活多摩川超特作　人情ぐるま　主演　星ひかる・風見章子

スクリアンートラクシヨン　藝壇の歌　浪曲ブルース　名流歌合戰

大せき男

宮本武藏　完結篇　剣心一路

片岡千惠藏　月形龍之介　宮城千賀子

武藏、小次郎、お通、又八等宿命の糸にもつれほぐれてやがて終局巖流島の決戰全巻の大縮巻は展開されんとす！

お子様も　一般用映畫

全席階下　60セン

廿六日　引續き封切　連日人氣を呼ぶ待望の一戰へ！

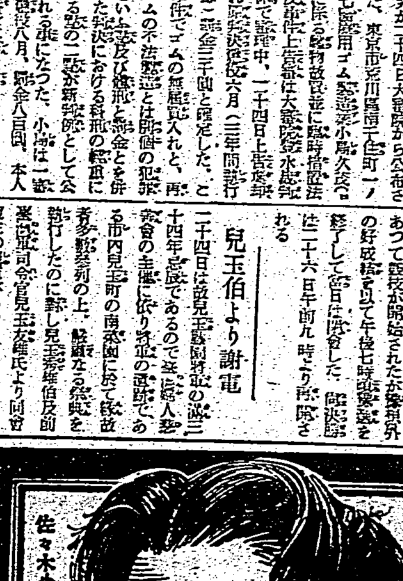

嘉中、北一中勝殘る

全國中等野球豫選 第五日

全國中等野球豫選大會第五日は引續き快晴に恵まれ午前十一時より帝大運動場に於て擧行、先づ南北兩中の試合では北一中が...

南中12—2北中

南中一回に潰滅

機を得た北一中の投手交代

試合經過

けふ晴れの決勝

嘉中1—0嘉農

嘉農足の禍ひ

・嘉中の勝因は野手完璧の連絡

試合經過

計 33 7 0 1 4 6 10 3

計 39 11 1 5 8 6 7 3

計 34 7 1 1 5 4 12 1

計 23 2 2 0 1 7 7 2

試合時間一時間二十八分

五人拔敗退碁戰

本社主催　日本棋院

第四局ノ九

先五段 中村勇太郎　先四段 向井一男

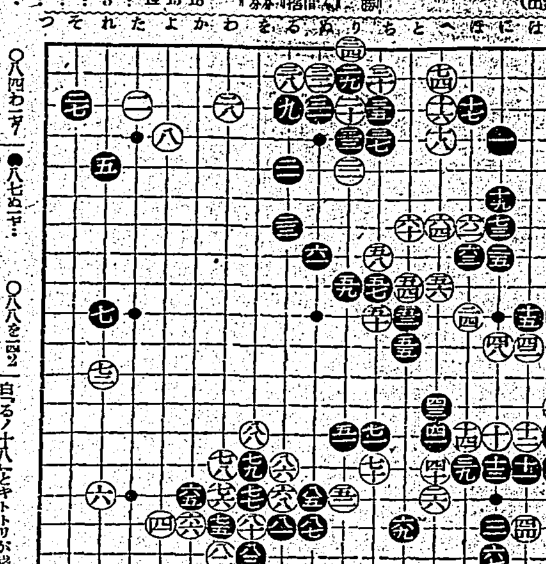

下邊の振替り解剖

犠牲大なれど黒有利の歸結

評解 七段 加藤信

參考圖（1）　參考圖（2）

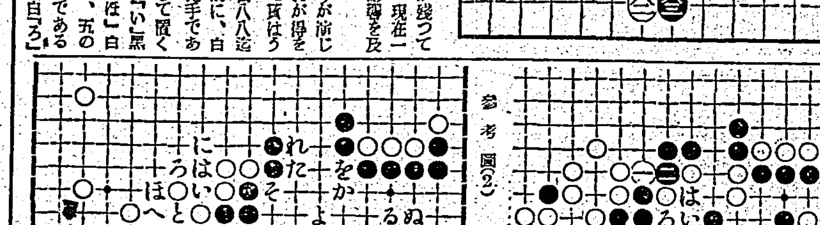

續 快男子 (114)

大島伯鶴 演　今村恒美 畫

花合せ

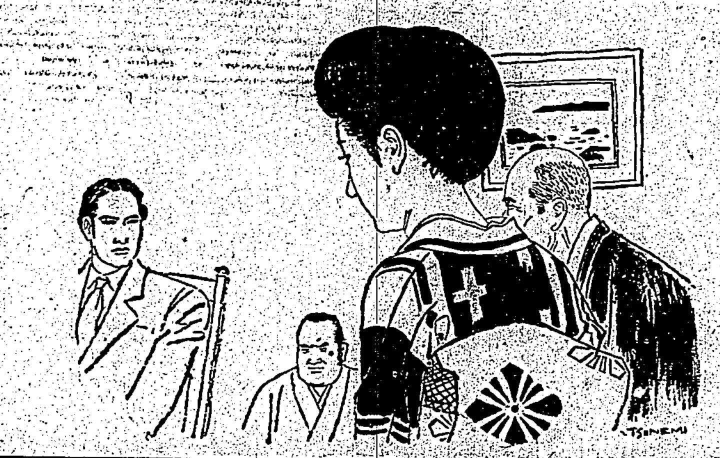

「アアさうでごわす、花子さんにも御紹介しよう、これが我輩の實...」

躍進號精米機

無洗肝芽米七分搗は勿論天下無敵に他機に見られざる之特に

專賣特許 精米機 麥粉機 粉末機 製粉機 米糠機 平拔機

躍進號精米機械製作所 屏東市寺島町

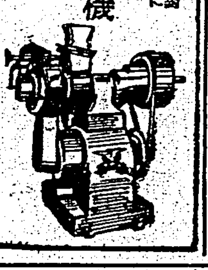

夏の痔に最小限 一日に一度！

快よい使用感

痔核 痔裂 痒痔 脱肛 痔出血 痔瘻

小松痔退膏

東京市日本橋區本町二丁目　大阪市東區瓦町二丁目　總代理店 株式會社 玉置商店

食慾を進める！

食前に一杯の赤玉ポートワインは、食慾を進める爲には素ばらしい効果があります。そして又消化を助けて食物の榮養をよく身につけます。そればかりか、この葡萄酒の甘味をなして居る糖分は葡萄糖・果糖と云ふ優秀な榮養素で、そのまゝ人体のエネルギーとなるものですから、暑さに衰へた体力を補充するにも此程よい飲物はない譯です。

美味 滋養 葡萄酒

赤玉ポートワイン

六十醫學博士 御推奨

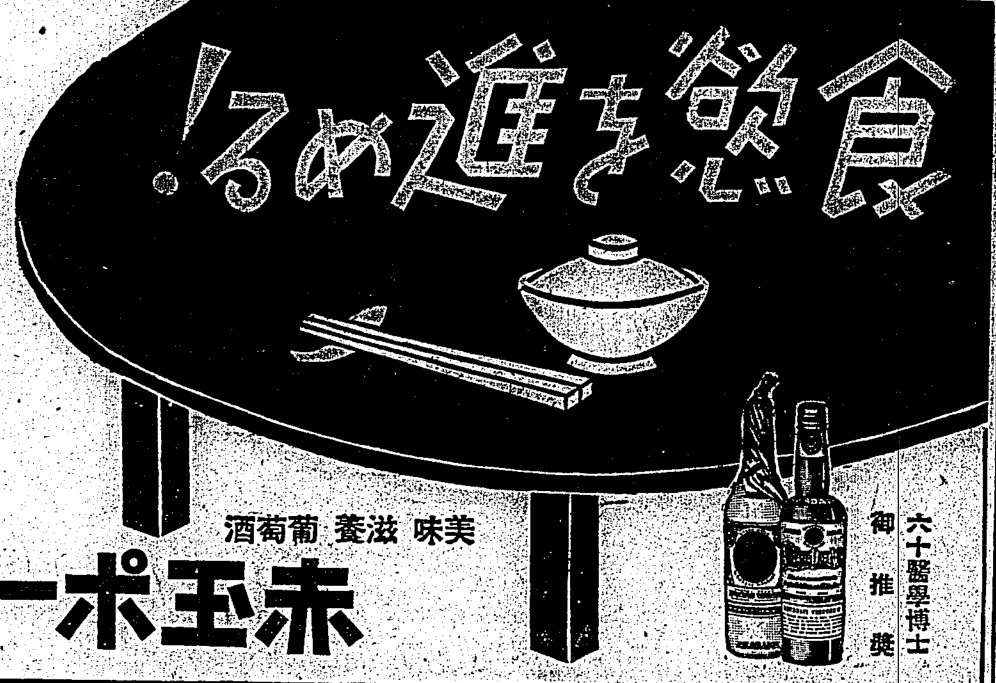

專賣特許 ゼオラ 藥用歯磨

歯槽膿漏の病源となる歯石を除き、咀嚼力を强める置換作用と細菌を清掃し、使用感を爽快にする吸着作用とは他に絶對望めぬゼオラの特長です

ゼオラは歯の重要性を識る文化人の歯磨です

白磁入 定價 三十錢

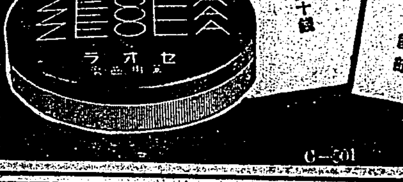

腸にわかもと

カタル

爽やかな若肌を！

お化粧下に　お化粧前には必ずウテナバニシングでお肌を整へて下さい。キメの細かな滑らかな下地をつくり、白粉がしつとりと落ついて化粧崩れを防ぎ、清楚な美しいお化粧ができます

色黒解消に　色黒・脂ら顔の悩みもこのクリームできれいに解消します。化學的な美肌作用で皮脂の分泌を健康に調へどんな脂ら顔もスッキリと垢ぬけシンから美しい色白の若肌が生れます

御洗顔・入浴後に　忘れずウテナバニシングでお肌をやしなつて下さい。強力な美肌作用でキメを美しく整へ肌の生活力をグンと高め日ヤケからお肌を護りニキビを防いで健康な若肌を育くみます

ウテナクリーム バニシング